Edición de 20 páginas

AGENCIA EN EL EXTERIOR:
NUEVA YORK: 165, BROADWAY
OFICINA PRINCIPAL: AGUSTINAS 1269

LA NACION

Precio único en todo el país:
VEINTE CENTAVOS

SUSCRICIONES:
Por un año: $ 50.00 - Por seis meses: $ 26.00
Por tres meses: $ 14 - Por un año exterior: $ 110

AÑO VII — Santiago de Chile, Sábado 20 de Enero de 1923 — Núm. 2.198

La cortesía japonesa

Los japoneses tienen la cortesía como uno de los más sagrados deberes hacia sus semejantes. Un nipón de mediana cultura sería capaz de abrirse el vientre antes de cometer la más ínfima falta de educación o urbanidad. La etiqueta y el cumplimiento son llevados a la exageración en el país del Sol Naciente.

Hablando del asunto, cuenta un diplomático inglés lo siguiente:

Se celebraba una comida en la Legación británica de Tokip, con asistencia de varios importantes y distinguidos funcionarios y aristócratas japoneses.

Uno de éstos, cuya exquisita cortesía hacia las damas era proverbial, fué interrogado en la conversación por una elegante y bellísima señorita inglesa.

—Diga usted, señor Takashira, ¿es cierto que algunas japonesas se comprimen los pies para impedir que crezcan?

—¡Oh, señorita!— contestó el aludido.—Eso es una brutal costumbre de los chinos, a quienes no acostumbramos a imitar. Vea usted que mi esposa tiene los pies bien grandes... aunque no tanto como los de usted.

Y Takashira se inclinó sonriente, muy satisfecho de su refinada galantería.

LAS DOS SOMBRAS

por PEDRO DE REPIDE.

LEYENDA ARABE

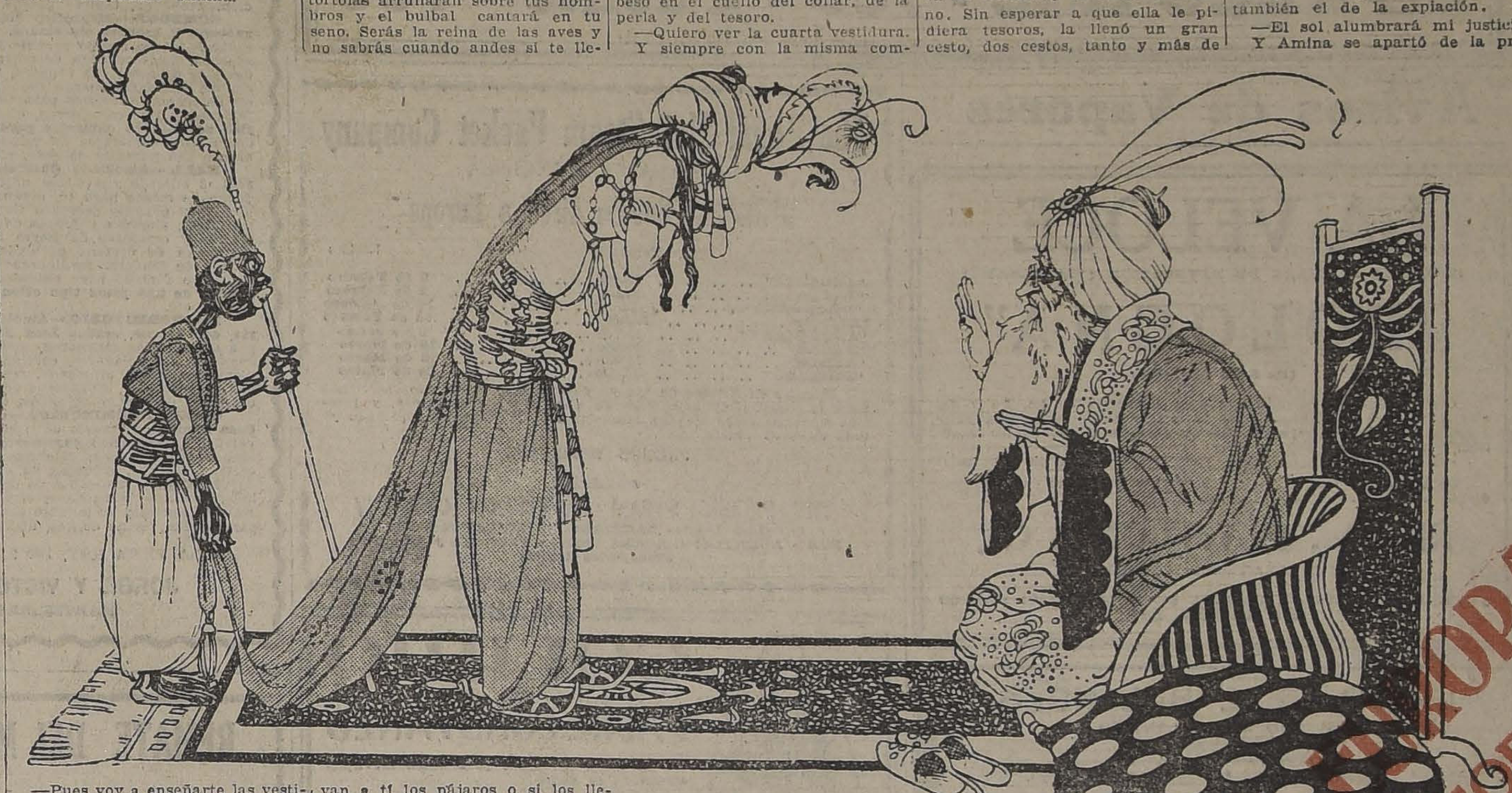

La caravana hizo un alto en el camino de Bagdad.

—Yo te prometo, si tu amor florece para mí—dijo Nuvedín a Amina—siete vestiduras iguales a las que en las noches ciento una y cientos dos ingenió Scheherazada para divertir al sultán Schariar.

—Yo no me acuerdo de esos cuentos—respondió Amina.

—Pues voy a enseñarte las vestiduras.

Y así diciendo, Nuvedín hizo arrodillar al primero de sus tres camellos, y sacó debajo del cuero que cubría su preciosa carga un fardo cuidadosamente envuelto. Entonces, sobre la grupa del animal, que permanecía arrodillado, desplegó una magnífica tela, que Amina contempló llena de admiración.

—¿Qué representa—preguntó la doncella de Bagdad a Nuvedín—esta espléndida vestidura?

—Representa, ¡oh, luz más luminosa que la del día! un día de la creación con todas las aves que salieron de la manga del profeta. Cuando ciñas con ella tu gracioso cuerpo, el pájaro azul abarcará con sus alas tu breve cintura, las tórtolas arrullarán sobre tus hombros y el bulbal cantará en tu seno. Serás la reina de las aves y no sabrás cuando andes si te llevan a tí los pájaros o si los llevas tú.

—Veamos la segunda tela.

El mercader de Bassora dobló la primera vestidura y desplegó la segunda sobre la grupa del dócil camello.

Amina gritó de asombro, y pidió que le fuese explicado lo que significaba aquella vestidura de plata. Nuvedín besó a la curiosa doncella la punta de los dedos, y la dijo así:

—Esta tela enseña cómo se compone la esencia de rosa. ¡He aquí la ciudad de los rosales! Aquí está la pila donde se deshoja la rosa al ponerse el sol, y de dónde al día siguiente, cuando amanece, se recoge el jugo embalsamador que las hojas destilan. Cuando lleves éstas vestiduras creerán que llevas en tu hermoso y fresco cuerpo las rosas y sus perfumes.

—Enséñame ahora la tercera.

El complaciente Nuvedín desplegó la tercera vestidura, y Amina gritó al verla:

—¡Toda de oro!

—Sí, toda de oro puro, con las sentencias de nuestros grandes doctores.

—¡Cuánta riqueza, Nuvedín!

—Riqueza de cuerpo y de alma, hermosa doncella. Llevan todas las palabras del elocuente Agib alrededor de tu talle, y repetirán: "La mujer morena es un tesoro; la blanca es una perla; la blanca de ojos negros un collar". Y tú serás el tesoro, la perla y el collar.

Dicho lo cual, Nuvedín dió un beso en el cuello del collar, de la perla y del tesoro.

—Quiero ver la cuarta vestidura.

Y siempre con la misma complacencia, desplegó Nuvedín, sucesivamente, la cuarta tela, que era de oro y perlas; la quinta, que era de rubíes; la sexta, que era de perlas y de oro, y, finalmente, la séptima, que era aún más hermosa y rica que las seis primeras.

Y dijo Nuvedín a la doncella después de haberlas vuelto a doblar y haber hecho levantarse al camello:

—¿Quieres que estas vestiduras sean tuyas como las estrellas del cielo son de Alá?

—No, porque luego en Bagdad nadie me querrá por esposa.

—¿Por qué?

—Porque con tan ricas vestiduras nadie se creerá bastante poderoso para comprarme otras cuando éstas se me acaben, y aunque los mancebos me deseen, ninguno se atreverá a acercarse a mí.

—Quisiera yo, hermosa Amina, que fuese mía toda esta caravana, en la que sólo tengo tres camellos.

—No soy ambiciosa, Nuvedín. Siete vestiduras son poco; pero una caravana es demasiado.

—Te daría estos tres camellos; pero sólo uno me pertenece, porque los otros dos son de mi mejor amigo y de mi hermana.

—Así sois todos los de Bassora. Largos en prometer y escasos en dar.

Y la doncella se despidió del mercader.

—Ven—la dijo entonces Nuvedín.—Vuelve y escucha. Si tu amor es para mí, tuyos son los tres camellos con sus cargas. Telas preciosísimas, ámbar, polvo de oro, marfil, alcanfor, esencia de rosa, mirra y cinamomo. Todo te pertenece como mi corazón. Pero mañana, al nacer el día, espérame en este mismo lugar.

Así lo prometió Amina, y la caravana, que había hecho alto junto a los muros de Bagdad, penetró en la ciudad fabulosa. La comitiva era enorme, extendida en una inmensa fila de camellos que marchaban de dos en dos, ondulando con sus cabezas y sus grupas como las olas de un mar. Los dueños iban montados en ellos, y los esclavos, casi colgados del ronzal, iban anunciando con aguda gritería su llegada al mercado.

Amina, pensando codiciosamente en las dádivas del mercader, fuese a tomar tres baños. Uno de rosa, otro de clavel y otro de agua de peña. Pintó sus cejas, coloreó sus mejillas y mascó algunas raíces para tener la dentadura blanca y esmaltada. Trenzó con arte su cabello y cubrió sus delicados pies con babuchas de piel de gacela.

Nuvedín, entretanto, empleó la noche en pedir primeramente perdón a Alá y a su prófeta por haber prometido tres camellos de los cuales sólo uno era suyo. Oró y recitó con sumisión y humildad el trecentésimo versículo del Corán, en que se condena al hombre de mala vida. Pero Amina era tan bella, que pudo más que la propiedad de su mejor amigo y de su hermana, y que el trecentésimo versículo del Corán. Así, acabó pidiéndole perdón a Alá por su delito; pero deleitándose con el propósito de acudir a la cita.

Procuró, sin embargo, aletargarse con opio, con la esperanza de que una embriaguez acabaría con la otra, a la manera que un amor nuevo extingue los dolores de un antiguo amor.

Y su sueño fué halagador y gratísimo. Soñó que toda la caravana le pertenecía con camellos y guías. Las gentes salían a su encuentro y gritaban: "¡Alá bendiga al poderoso Nuvedín! ¡Nuvedín es rico y generoso! ¡Viva Nuvedín!" Después de verse colmado de riquezas, se le presentó la hermosa Amina, que aparecía llena de ternura y de dulce abandono. Sin esperar a que ella le pidiera tesoros, la llenó un gran cesto, dos cestos, tanto y más de cuanto una mujer pudiese desear. Amina consintió en unirse a él, y fué su esposa. Así que el más rico de los hombres fué también el más feliz.

Cuando despertó Nuvedín, saboreando aún las delicias de la pasada ilusión, halló que hacía tiempo que había amanecido, y la hora de la cita con Amina había pasado ya. Sin embargo como el sueño se había encargado de complacerle en sus aspiraciones, no sintió una gran pena por ello, y permaneció indolentemente en el diván, dispuesto a dormirse otra vez.

Amina, en cambio, había acudido al paraje designado, fresca como un heliotropo con los tres baños de la noche anterior. Nadie salió a buscarla. El ruiseñor dejó de cantar, y el horizonte empezó a teñirse de rojo; luego fué rosado; de rosado pasó a blanco; de blanco a amarillo, y ningún ser viviente apareció por el camino. Amina se impacientó, acabó por enfadarse y concluyó dedicando a Nuvedín una serie de palabras difíciles de reproducir por muy oriental que fuese el giro que se quisiera darlas.

Resuelta a vengarse de lo que ella consideraba como un ultraje, se presentó ante el cadí y le dijo:

—¡Venerable cadí!

—Díme, hija mía, lo que te ocurre—la respondió el juez.

Y ella le refirió cómo un mercader de la caravana que había llegado el día antes la había cortejado y la había prometido siete vestiduras y tres camellos, si acudía a una cita al amanecer, junto a los muros de Bagdad. Que había ido a reconvenirle por su falta, y la había confesado tranquilamente que no acudió a la cita porque antes, en sueños se le había representado que ella era su esposa. Y que ella consideraba que si en sueños había correspondido a su pasión, ello no debía importar para que recibiese lo que la había prometido.

Como hombre lleno de saber y experiencia, el venerable juez dijo a Amina:

—Se te hará justicia. Ahora mandaré que Nuvedín de Bassora comparezca por orden mía en el mismo lugar y a la misma hora en que te citó, y que acuda seguido de los tres camellos con su precioso cargamento. ¿Estás contenta ahora?

—Sí, cadí venerable. ¿Y yo qué debo hacer?

—Ir también allí, a la misma hora.

—Eres muy justo y sabio. Quieres que el lugar del delito sea también el de la expiación.

—El sol alumbrará mi justicia.

Y Amina se apartó de la presencia del juez pensando en que pronto le pertenecerían las vestiduras y los camellos.

Antes de que el sol saliese ya estaba ella en el sitio designado, y esta vez no tuvo que esperar mucho al mercader, que llegaba con los tres camellos cargados.

En seguida se presento el cadí, quien cogió por el ronzal a los camellos, y los colocó en medio del camino, haciendo de modo que los tres animales se hallasen entre ellos y el sol que iba a aparecer.

Amaneció, y los camellos proyectaron su sombra, cubriendo con ella los pies de Amina y de Nuvedín, que, sorprendidos, esperaban el final de aquella escena muda:

—Nuvedín—dijo el cadí, acercándose al mercader—, ¿tú aseguras que Amina ha sido tu esposa en sueños?

—Sí, sabio cadí.

—Amina, ¿es cierto que Nuvedín te prometió a cambio de tu amor su tres camellos?

—Sí, virtuoso cadí.

—Pues bien. Tú, Nuvedín, quédate con la sombra de la felicidad. Y tú, Amina, llévate la sombra de los tres camellos.

P. de R.

La herencia del autor de "Cyrano de Bergerac"

Los muebles, los libros, los objetos de arte reunidos por el autor de "L'Aiglon" y vendidos después de su muerte, han producido 120,000 francos. ¿Para quién? ¿Para qué? Se ignora. El destino de ese dinero pudiera ser tal que excuse, ya que no justificase, la venta.

Pero la noticia escueta es dolorosa y el hecho es lamentable.

Los literatos, los hombres de estudio, los pensadores, los artistas, los amantes de las bellas cosas que se afanan durante su vida en reunir colecciones, libros, muebles y objetos de arte o arqueología o historia para recreo de sus aficiones, sufren casi siempre en la tumba el ultraje de la venta o subasta, de la dispersión de aquellos objetos que amaron tanto y que quizás les distrajeron y consolaron de las amarguras de la vida al mismo tiempo que fueron el ornamento de su hogar.

A veces los admiradores se disputan la posesión de las profanas reliquias y les dedican el fervor que sintieron por el ilustre muerto. A veces los objetos vendidos van a satisfacer la vanidad de gentes estultas, o pasan simplemente a la corriente anónima de las cosas sin historia.

Las obras de los elegidos reflejan muchas facetas de su alma; pero su "entourage", la casa y las habitaciones en que vivieron, el jardín que cultivaron, sus muebles, sus libros, la disposición de todo su ajuar, expresan los hábitos, los gustos el aspecto íntimo y verdadero de quien lo reunió y ordenó con fruición y afecto.

Si el cariño familiar o el afecto colectivo conservan luego con minuciosa atención aquella parte tan interesante de una vida gloriosa, es como si aquella existencia no se hubiese truncado por completo, y un hilo sutil o un haz de ondas etéreas le mantuviese unida a aquellos objetos que fueron testigos de las angustias y los placeres de un alma elevada. Por esto emociona tan profundamente la visita a una casa donde nació, se crió, o vivió un hombre notable, sobre todo si están intactos el dormitorio paterno con la cuna del genio, o el jardín donde jugó, o el cuarto donde germinaron sus luminosas ideas.

Allí está la explicación de su temperamento, de su carácter de sus cambiantes de su optimismo o pesimismo, de tantos momentos de su vida que de otro modo fueran inexplicables. Allí los retratos de los seres que amó, los recuerdos de sus admiradores y sus obras favoritas y sus elementos de trabajo. Allí sus cosas predilectas y con ellas un pedazo de su alma.

Por esto los pueblos grandes contemplan, como si fueran templos, las casas de sus grandes hombres.

La casa del Greco, la casa de Cervantes, la casa de Velásquez, son museos fríos en los que se puede estudiar, pero es difícil sentir. Si en peregrinación admiradora pudiéramos acudir a ellas teniendo la seguridad de hallar sus habitaciones como las ocupó el respectivo dueño, entonces, pobres o ricas, destartaladas o fastuosas, nos dirían más de ellos que todas sus biografías eruditas y todas las investigaciones.

CALIFON
"MERIDA"

de alta presión para todo servicio de agua caliente, baño, bidet, lavatorio, lluvia y todo el arranque que se quiera sacar. Precio único instalado $ 280. Realizamos una partida de baños fierro enlozado, bidet, lavatorios, excusados y muchos otros artefactos sanitarios, únicamente en el antiguo y acreditado establecimiento "Mérida". Fábrica, Chacabuco 28 B., al llegar a Romero.

Sucursal en Valparaíso: Las Heras 255. Ejecutamos toda clase de instalaciones en broncería, desagües, gas y agua.

JOSE MERIDA F., fabricante.

Empleado competente

con práctica comercial, conocedor de la plaza y con conocimientos de inglés, se necesita para dirigir sección en Casa de representaciones extranjeras.

Ancedentes a: X. Y. Z.

CASILLA 490, SANTIAGO
E-21

La San Juan de Dios

avisa a toda persona que tenga alguna operación pendiente comprendida entre los

Números 83,129 al 83,938

se sirva retirarla o renovarla antes de las 9 horas del 22 del corriente, fecha en que se licitarán en remate público.

745 - DELICIAS - 745

Mañana publicará

"LA NACION"

LA ACTUALIDAD UNIVERSAL COMENTADA POR SUS CORRESPONSALES EN LAS MAS :: IMPORTANTES CAPITALES DE EUROPA ::

"DESDE MOSCU"

La Rusia de los Soviets vista por un comunista chileno. Impresiones de la vida rusa y reseña histórica de la revolución. :: :: :: :: :: :: :: ::

Por LUIS E. RECABARREN S.

"LO QUE OCURRE EN SUIZA Y LO QUE OCURRE EN CHILE"

Consideraciones acerca del plebiscito en que fué rechazado por los suizos el proyecto comunista sobre impuesto al capital. :: :: ::

Por JOAQUIN EDWARDS BELLO

"A TRAVES DE LAS CIUDADES DE ALEMANIA"

Observaciones de la vida industrial, social y urbana de las principales urbes alemanas.

Por J. SCHNEIDER LABBE

"CRONICAS DE LUTECIA"

Comentarios del Salón de Otoño.

Por ALEJANDRO SUX

HORCHATA COLOMBINA
De pura almendra, refrescante ideal.
VENDE
LA BOTELLERIA MODERNA
Monjitas 867 :: Teléfono 2321
E-21

Casimires
VENTAS por METRO
BANDERA 502
E-23

COMPRO

brillantes, perlas, oro, platino y toda joya de valor.

Pago el más alto precio y al contado.

851-Delicias-857
E-23

CASA DE MODAS

Batas Esponjas	a $ 45
„ De Velo y Organdí	a $ 25
„ De Velo para jovencitas	a $ 15
„ Para Niñitas todas edades	a $ 10
Trajes Sastres Gabardina azul para Señoras	a $ 50

Comprando en nuestra casa economizará dinero y vestirá con elegancia

SAN DIEGO 1024, Frente Teatro Esmeralda

REMATE

Avisamos a los interesados y al público en general, que el 23 del presente, a las 9 A. M., serán sacadas a REMATE, con arreglo a la ley, las prendas de plazo vencido comprendidas entre los números

6180 al 7556
"LA EQUITATIVA"
DELICIAS 851 A 857

"Específico Boliviano Benguria"

Unico reconstituyente del cabello que devuelve a las Canas en corto tiempo el color natural; ataca la Caspa, evita la caída; cura la Calvicie, haciendo salir nuevo y abundante pelo al poco tiempo de usarlo.

Es una preparación vegetal limpia e inofensiva; y como regenerador del cabello es insuperable.

Ventas únicamente en MONEDA N.o 875, (altos)

Dr. RAFAEL BENGURIA B. — CASILLA 2426. — SANTIAGO.
Atiendo pedidos de provincias

CASA E. TURRI

SANTIAGO - Huérfanos 955 - Casilla 3217
VALPARAISO-Prat 118-Casilla 1488

Esta acreditada y bien recomendada casa de comercio ejecuta las siguientes operaciones:

COMPRA Y VENDE por grandes y pequeñas cantidades LIBRAS ESTERLINAS, ORO Y BILLETES, ORO CHILENO, NACIONALES ARGENTINOS, DOLARES, y, en general cualquiera clase de monedas de oro y billetes de Banco.

COMPRA billetes premiados de las Loterías argentina, uruguaya y española.

COMPRA Y VENDE títulos de los empréstitos de guerra francés e italiano.

COMPRA Y VENDE bonos de la Caja Hipotecaria y efectúa, por cuenta ajena, cualquiera operación de Bolsa.

COMPRA Y VENDE Cédulas Hipotecarias argentinas.

Emite letras y giros telegráficos en moneda chilena y argentina sobre su misma Casa en Buenos Aires.

CONVIENE a los interesados consultar las cotizaciones de esta Casa antes de efectuar cualquiera operación de cambio.

DEFUNCION

Ha fallecido la señora

Angela Mautino de Scala

Sus restos serán sepultados hoy Sábado 20 del presente, a las 4 P. M., en el Cementerio General. El cortejo partirá desde su casa habitación, Edison 3861.

LA FAMILIA.

DEFUNCION

Unión de Matronas de Chile

Habiendo fallecido nuestra socia fundadora, señora

FILOMENA MIRANDA DE R.

Rogamos a nuestras consocias acompañar sus restos al Cementerio General, hoy a las 4 P. M. El cortejo partirá a pié desde Recoleta 1312.

La Comisión de Funerales.

DEFUNCION

El Miércoles fueron sepultados privadamente los restos de nuestra madre

MATILDE DAVIS DE PEREZ

(Q. E. P. D.)

SUS HIJOS.

DEFUNCION

Habiendo dejado de existir nuestra querida hijita

MARIA MANENT GOMEZ

Rogamos a nuestros amigos acompañar sus restos, partiendo el cortejo del Hospital de Niños, Santa Rosa 1234, a las 10 A. M., en dirección al Cementerio General. Servicio que agradeceremos.

SUS PADRES.

EXPRESION DE GRACIAS

Damos los más sinceros agradecimientos a los amigos que se dignaron acompañar los restos de nuestro inolvidable padre y esposo,

Vicente Lequino A.

a su última morada.

LA FAMILIA.

EMPRESA FORLIVESI

DE

POMPAS FUNEBRES

Unica en su clase en Sud-América.

Edificio del Palacio Arzobispal

Compañía 1037 - 1041

Abierta día y Noche

TELEFONO 377

PATENTES DE INVENCION

Al Ministerio de Industria y Obras Públicas se han presentado los siguientes inventores, pidiendo que se les conceda patente de privilegio por los inventos que se indican:

Don **TEODORO LAFITTE**, de París, para "Un cañón de infantería, y una granada para este cañón".

Se da este aviso en cumplimiento de las disposiciones reglamentarias correspondientes y a los efectos de las oposiciones o reclamos que pudieran presentarse.

El Jefe de la Oficina de Patentes de Invención.

E—23

Al Comercio

El Gran Depósito de Queso y Mantequilla "El Toro", acaba de recibir una gran partida queso cabra de Coquimbo y mantecoso de las mejores marcas. Mantequilla del Sur y Centro. Ofrezco precio especial para pulperías del Ejército. Beneficencia, comerciantes y vendedores, descuento. Ventas por mayor y menor, al más bajo precio por recibir directamente.

21 DE MAYO 879

TELEFONO 5128

E-20

Profesor de Inglés

Estudios en Inglaterra y EE. UU. da clases en su casa y domicilio y hace traducciones del idioma.

Precios módicos

SAN FRANCISCO 982

---

400 Ejemplares

fueron vendidos en un mes del importante método práctico: **"La Contabilidad sin profesor al alcance de todos".** Reserve Ud. uno de los pocos ejemplares que quedan, al precio de $ 5.— Provincias $ 5.20. Pedidos personalmente: **M. Muirhead**, Morandé 350. Por carta **CIRCULO MERCANTIL, San Francisco 982.**

CALZADO EL ARCO IRIS

765 - PUENTE - 765

SIGUE CON EXITO LA GRAN LIQUIDACION ANUAL QUE ESTA CASA ACOSTUMBRA HACER DURANTE ESTE MES

Todos los artículos que realizamos están rebajados un 40 por ciento del costo.

PARA SEÑORAS Y SEÑORITAS

CALZADO lona blanca, varios modelos, clase fina ... $	**11.90**
ZAPATONES de cabritilla negra, taco de suela $	**12.00**
ZAPATILLAS cabritilla acharolada, taco cubano ... $	**13.50**
ZAPATILLAS charol y cabritilla, taco Luis XV $	**20.00**
ZAPATONES de cabritilla, muy sólidos, taco bajo ... $	**13.50**

TENEMOS UN COMPLETO SURTIDO en calzado de charol y cabritilla, bordados, como también en gamuzas.

PARA CABALLEROS

BOTIN box-calf negro, horma de moda, a ... $	**14.90**
BOTIN de cabritilla negra, buena clase, ... $	**17.90**
BOTIN box-calf negro Walk Over... $	**22.00**
ZAPATON box-calf negro, clase extra ... $	**21.00**
LIQUIDAMOS un lote de calzado de lona blanca, especial para playa y tennis, al bajo precio de $ 7.80 y ... $	**12.60**

TAMBIEN LIQUIDAMOS una partida de sandalias, de todas las numeraciones y a precios sin competencia.

EL ARCO IRIS - 765 - Puente - 765

Avisos de Vapores

LA VELOCE

COMPAÑIA ITALIANA DE NAVEGACION (VIA PANAMA)

"BOLOGNA"

(De 8,000 toneladas)

Con espléndidas comodidades para Pasajeros de 1.a, 2.a y 3.a clases. Llegará a Valparaíso el 28 del presente mes, para salir después para los puertos del Norte: Perú, Ecuador, Centro América, Barcelona y Génova.

(Se recibe carga para Nueva York, con trasbordo en Cristóbal).

Para pormenores referentes a carga y reserva de pasajes, dirigirse a los Agentes Generales, señores:

REISER, PETITBON & Co.

(DEPARTAMENTO VAPORES)

SANTIAGO: ESTADO 91, CASILLA 69.—VALPARAISO: BLANCO 891 CASILLA 1397

LLOYD REAL HOLANDES

SERVICIO DEL ATLANTICO

PROXIMAS SALIDAS:

"ORANIA", 5 Enero (1923). | "GELRIA", 9 Febrero.

"FLANDRIA", 19 Enero (1923) | "ZEELANDIA", 23 Febrero.

Para informes, pasajes y reserva de camarotes, dirigirse a **ANDRES SALA**, calle Agustinas número 809, Casilla 3064, Santiago.

GRACE LINE INC.

SERVICIO DE PASAJEROS DE PRIMERA CLASE, UNICAMENTE (CUISINE INMEJORABLE)

Viajes rápidos a Nueva York, en 19 días, Vía Canal de Panamá, sin trasbordos, con escalas en Antofagasta, Iquique, Arica, Mollendo, Callao, Balboa y Cristóbal.

SALIDAS CADA MIERCOLES POR MEDIO, A LA 1 P. M.

"SANTA LUISA", 24 de Enero.
"SANTA TERESA", 7 de Febrero.
"SANTA ANA", 21 de Febrero.
"SANTA ELISA", 7 de Marzo.

MUNSON LINE

De Buenos Aires a Nueva York:

"SOUTHERN CROSS", 1.o de Febrero.
"AMERICAN LEGION", 15 de Febrero.

Por fletes y pasajes, diríjase a sus agentes:

GRACE Y Cía. (CHILE) S. A.

HUERFANOS 1087

Compañía Sud-Americana de Vapores

CARRERA RAPIDA A CRISTOBAL, en 14 días, en conexión con naves para y de Estados Unidos, Europa, etc., y en Antofagasta, Arica y Mollendo, con los trenes internacionales para y de Bolivia.

PROXIMAS SALIDAS:

"HUASCO", el Viernes 26 de Enero, a las 4 P. M.
"IMPERIAL", el Viernes 9 de Febrero, a las 4 P. M.
"AISEN", el Viernes 23 de Febrero, a las 4 P. M.

CARRERA CALETERA A PIMENTEL, quincenal, con escala a la mayoría de los puertos intermedios.

PROXIMAS SALIDAS:

"MAPOCHO", el Viernes 2 de Febrero, a las 4 P. M.
"MAIPO", el Sábado 17 de Febrero, a las 4 P. M.
"CACHAPOAL", el Sábado 3 de Marzo, a las 4 P. M.

WESSEL, DUVAL y Cía., Huérfanos esq. Morandé, Agentes
Cía. TRANSPORTES UNIDOS, Estado esq. Delicias, Sub-Agentes.

VAPOR RAPIDO AL NORTE

EL RAPIDO VAPOR NACIONAL DE PASAJEROS CON INSTALACION INALAMBRICA MARCONI

AMERICA

Capitán C. NUÑEZ, saldrá el SABADO 20 DE ENERO, para COQUIMBO, HUASCO, CALDERA, TALTAL, ANTOFAGASTA, TOCOPILLA, IQUIQUE, CALETA BUENA Y ARICA.

Recibe carga desde el Miércoles 17 de Enero en lanchas particulares y de la Compañía.

El vapor tiene espléndidas comodidades para pasajeros en 1.a y 3.a clase. Con alumbrado eléctrico durante toda la noche.

Por fletes y demás pormenores verse con

ARTIGAS Y DIAZ
Agentes.
Galería Alessandri N.o 13 A.—
Teléfono Inglés 3272.
SANTIAGO

ARTIGAS, RIOFRIO Y Cía.
Teléfono inglés 1030 — Cochrane 895 y Blanco frente a Cía.
S. A. de V.
VALPARAISO

E—20

Compañía Sud Americana de Vapores

SERVICIO DIRECTO RAPIDO A NEW YORK

El moderno y lujoso vapor

"ACONCAGUA"

de 7,000 toneladas y doble hélice, saldrá para New York el

Sábado 17 de Febrero a la 1 P.M

haciendo escalas en Antofagasta, Iquique, Arica, Ilo, Mollendo, Callao, Payta y Cristóbal. Llegará a New York el 7 de Marzo, saliendo de regreso el Martes 20.

El "ACONCAGUA" reune todas las comodidades, de lujo y confort, que consultan las modernas necesidades de la navegación: departamentos y camarotes especiales (con recargos módicos); salones para diversos objetos; biblioteca; instrumentos musicales; gimnasio; amplias cubiertas de paseo, etc.

Posee un hospital para enfermos de ambos sexos, a cargo de médico-cirujano. Lujosa peluquería.

Se invita a los interesados a visitar los departamentos de cocina, panadería, carnicería, etc., de esta nave, para que se impongan de los modernos recursos de eficiencia y limpieza con que cuentan.

Servicio de mesa irreprochable. Servidumbre numerosa y atenta. Camarera (nurse).

Por precios de pasajes, etc., ocúrrase a

WESSEL, DUVAL Y CIA., Huérfanos esquina Morandé, Agentes.
COMPAÑIA TRANSPORTES UNIDOS, Estado esquina Delicias, Sub-Agentes.

E—17

The Royal Mail Steam Packet Company

LA MALA REAL INGLESA

SERVICIO RAPIDO DE LUJO DESDE **Buenos Aires a Europa**

	Tonelaje	Fechas
"ARLANZA"	15,000	2 de Febrero
"DESNA"	11,500	2 de Febrero
"DEMERARA"	11,500	16 de Febrero
"AVON"	11,000	16 de Febrero
"ALMANZORA"	15,700	2 de Marzo
"DARRO"	11,500	16 de Marzo
"ANDES"	15,600	23 de Marzo
"DESEADO"	11,500	30 de Marzo

Rebajas en boletos de ida y vuelta con descuento adicional para familias. Hay camarotes de una, dos y tres camas, y también combinaciones de departamentos de lujo con baño privado y toda clase de comodidades.

PRECIOS REDUCIDOS

AGENTES:

THE PACIFIC STEAM NAVIGATION COMPANY

CASILLA 536. — SANTIAGO. — AGUSTINAS 1017

SUB - AGENTES: **Compañía Expreso Villalonga y Compañía Transportes Unidos**

COLIRIO

DEL

PADRE CONSTANZO

El mejor específico para todas las afecciones de la vista.

Dirigirse a:

VICTOR ROSTAGNO

Unico agente para Sud América.

VALPARAISO — CASILLA 126

De venta en todas las principales droguerías y boticas.

FERROCARRILES DEL ESTADO

Se solicitan propuestas públicas para el 13 de Febrero próximo por una compresora de aire y un transformador de corriente eléctrica.

Bases y demás antecedentes en la Secretaría del Departamento de Materiales y Almacenes en la Estación de Alameda.

Santiago, 10 de Noviembre de 1922.

20-En

TELEFONOS SELECTORES

Postergación de la apertura de propuestas

Postérgase hasta el 16 de Febrero próximo la apertura de las propuestas por suministro del material de teléfonos selectores para la Red Central Sur, (instrumentos, herramientas, postación y conductores), fijadas para el 16 del actual.

Las propuestas se abrirán en Santiago, en la oficina del señor Director General, Estación Mapocho, el 16 de Febrero, a las 15 horas.

Las casas extranjeras deberán enviar sus propuestas directamente a sus agentes en ésta, sin intervención de las oficinas de la Empresa en París y Nueva York.

Las consultas relacionadas con estas propuestas serán atendidas por la Oficina de Señalización, Telégrafos y Teléfonos (Estación Yungay), Teléfono Inglés 116. Yungay.

Santiago, 3 de Enero de 1923.

EL JEFE DEL SERVICIO.

E-15

AVISOS DE REMATES

Gran Remate Judicial

De las Maquinarias y Curtiembre de la quiebra del señor Máximo Denougere

POR ORDEN DEL SEGUNDO JUZGADO CIVIL

Hoy SABADO 20 de 10½ a 12

Y DE 2.30 ADELANTE

1298-Avenida Vicuña Mackenna

HAY:

MAQUINARIAS.—Máquina de cilindrar suela m/m, idem de cortar suela, idem de cortar suela Planet N.o 913, idem descarnar suela N.o 22,101, idem de contrafuertes Fortuna N.o 12004, idem sacar punteros N.o 8,325, idem cortar bocas-tacos N.o 1,820, idem lijar bocas-tacos N.o 787, idem de recorrer fierro, número 1,893, idem lijar plantas número 359, idem pulir plantas número 3,019, idem de desformar plantas número 301, idem de timbrar plantas sin núm, idem de ribetear modelos N.o 280, idem de descarnar cortes N.o 720, idem de perforar Royal N.o 853, idem de poner ojetillos a pedal N.o 2,143, idem abrir ojetes a pedal N.o 1,019 **4 máquinas aparadoras (Singer) Nos. 31-29**, 3 idem Singer Nos. 31-18, 1 idem 44-11, 1 idem izquierda N.os 18-3, 1, idem Singer Zig-Zag N.o 107 w., 1 motor eléctrico HP. 99 N.o 1.135,077, poleas de varias dimensiones con sus correas, 1 prensa de suela, 13 modelos para tacos, 19 idem punteros, 1 lote de suelas y restos de idem., 2 pesas de romana, máquina cosedora N.o 1,506, 1 idem N.o 1,498, 9 poleas de diversos tamaños.

EN LA CURTIEMBRE.—18 tablas de álamo de 1|2x4 1|2, 35 idem de 1|2 y 1 pulgada, 3 cubas de madera, 1 fondo zinc, tarros harneros y cañones de latón, 1 estufa a leña, 5 grandes fondos de fierro, 8 cubas chicas, 6 bateas, 5 estanques de cemento grandes, idem más chicos, cajón con piezas para maquinarias, 1 bomba "Pyramid" N.o 16,052, 4 galpones de madera, 1 sierra cortar madera con transmisión, 1 molejón para cortar idem, varios restos azufre, tubos de cemento, 1 pulón "Raab Bellet y Cía.", 1 bomba "Eclair", 1 cuba chica, caballetes madera, prensas, 2 cueros de cordero, molejones pulir cueros, 1 máquina lustradora, 1 mesa raspadora, una idem más chica, 1 horno y **1 motor de 4 caballos con trasmisión, etc.**

ENRIQUE MANDIOLA EASTMAN

MARTILLERO DE HACIENDA.

NOTA.—Se exigirá garantía sobre el valor de la compra.

E—20

REMATE DE MENAJE DE CA

CUADROS EUROPEOS, TAPICES PERSAS Y OBJETOS D

Del señor Alfredo Harrison

HOY, a las 2 P. M., HO

312 - Avenida Costanza - 31

LOS LEONES (TRANVIAS 27)

HAY:

SALON.—UN MAGNIFICO AUTOPIANO AEOLIAN, caoba, en perfecto estado, con escogido repertorio de **do amoblado enjuncado copia de antiguo estilo Luis XVI** to de: 1 sofá lit de repos y 2 bergeres con cojines; mesa cubierta de mármol, mesa ratona, pedestales bolivianas, potiches de porcelana china y persa, objetos lana de Doulton, cuadros al óleo, originales de: Laparra, Sartorelli, Scott y otros autores europeos, de célebres artistas franceses, candelabros de madera nes, lámpara eléctrica, cortinilla, LINDOS TAPICES PE GITIMOS, etc.

ESCRITORIO.—Amoblado de roble americano, sofá y 4 sillones tapiz de cuero, escritorio de cortina de roble, archivador, mesa de centro, licorera, sillón **quina de escribir Smith Brothers,** candelabros de cuadros al óleo, reloj de sobremesa, un rifle Winchester ción, grabados, tapices persas, lámpara de madera, etc.

COMEDOR.—Magnífico amoblado de roble americano queteria y bronces cincelados, estilo Luis XVI, compuesto rador bajo con espejo y cubierta de cristal, 1 trinche, cuerpos, mesa redonda de correderas y 12 sillas tapiz destales de roble con bronces, reloj de campana Westminster cio de porcelana guarda dorada, servicio de cristales, les de plaqué, servicios para té y café, recogedor de migas fruteros y floreros, jarros, queseras y heladeras de **rico servicio de cubiertos para 12 personas,** manteles deshiladas, cortinajes de felpa verde, cuadros al óleo, bronce con pantalla de seda, alfombra de una pieza, etc.

HALL.—Amoblado Chesterfield forro de cuero, sofá, 2 sillones y 4 sillas, sillón Morris con atril, juego de mesas para té, diván de felpa, reloj y 2 copas bronce, 2 grandes jarrones Genory, lámpara de sobremesa tal Gallé; floreros y piezas de porcelana de Doulton deleros y ceniceros de fierro forjado, pieles, cojines cortinajes de cretona afelpada, transparentes, cortinilla, de pie de madera, jardineras con plantas, parrilla y de fierro forjado para chimenea, lámpara de bronce, **fombra de una pieza tipo oriental,** alfombra de escalera, bronce, etc.

1er. DORMITORIO.—Amoblado de roble americano y ría, con bronce, estilos Luis XVI, compuesto de: ropero pos con espejos interiores, mesa de toilette, cómoda, sommier y 2 veladores, cortinaje, transparente, sillones pizadas, colchón, almohada, frazadas, colcha de cama, paras de velador, delanteros de felpilla, lámpara con da, mesa de centro, alfombra de una pieza, etc.

OTROS DORMITORIOS.—Amoblado de caoba importado Casa Maple, compuesto de: ropero con espejo, cómoda, veladores, **magnífico guardarropa de 3 cuerpos Innovación,** bronce con sommier, colchones, sobrecamas de seda, cretona, biombo, máquina de coser de pie, lámparas,

VARIOS.—Amoblados de cretona, alfombra de tripe lada, estantes americanos, espejo de pie, estufas, madera, muebles de mimbre con cojines de cretona, para jardín, cocina de gas, útiles de cocina, ventilador

A LA VISTA HOY, DE 9.30 A 12 M.

JORGE Y VICTOR EYZAGUIRRE H.

MARTILLEROS DE HACIENDA

REMATE DEL MENAJE DE CA

Y automóviles Adler Landaulet y Ford Limousine

Del señor MANUEL UEJB

VICE-CONSUL DE ESPAÑA EN SANTIAGO EN SU VILLA

POR AUSENTARSE DEL PAIS

496 - Avenida Pedro Valdivia

El DOMINGO 21 de 10 a 12 y de 2 P. M.

HAY:

SALON.—Autopiano Pianista, de 83 notas, estante y piezas para idem, amoblado estilo inglés color caoba cortinajes Reps de seda granate, lámpara de pie de bronce lla seda, espejo ovalado marco dorado, cuadros al óleo de Granier, Alvarez, Sotomayor y otros autores, columnas, na debrable con marquetería de rosa, reloj de sobremesa, co, mantones de seda, jarrones porcelana, lámpara eléctrica alfombrado de tripe cortado granate, etc., etc.

SALA.—Rica Victrola mueble de roble americano, con discos de diversos actores, ópera italiana y del célebre "Galli bardon"; amoblado de caoba tapiz seda floreada, estante con cristales, columnas, mesa de centro, figuras terracotta na, grabados, lámpara eléctrica de bronce, alfombrado de una pieza, etc.

ESCRITORIO.—Rico amoblado estilo Chesterfield tapiz rroquí granate, escritorio de roble americano de cortina, llón giratorio, archivador de 3 cuerpos de roble americano, ra libros con cristales, reloj de pared, útiles de escritorio eléctrico, revistas, novelas, grabados, acuarelas, lámparas bremesa, rica alfombra estilo oriental de 5x4 mt., etc., etc.

SALA BILLAR.—Rico billar francés de carambolas & Cía." con juego de bolas, taquera, pizarra, etc. Amoblado ricano color caoba tapiz cuero, rico reloj de pie, mueble dros, grabados, lámpara eléctrica de bronce con pantalla,

COMEDOR.—Magnífico amoblado de caoba importado Maple con aparador bajo, un trinche, una vitrina bombé ría, cristales, mesa de corredera y 12 sillas iguales al de servicio, servicios de porcelana Limoges y porcelana 12 personas, cristalería muselina, cuchillería en estuche sonas, idem para pescado, plaquées finos en centros de para té, bandejas, azafates, alcuzas, paneras, etc., etc. nité de hilo con servilletas, ponchera de roble y cobre dos, jardineras, plantas, lámpara de bronce, alfombrado etc., etc.

DORMITORIO N.o 1.—Espléndido amoblado de nogal cado, Luis XVI, premiado en la Exposición Industrial con ropero de 3 cuerpos, chiffoniers con bandejas, peinador 2 veladores con mármoles verdes y lunas biseladas, catres pilares cuadrados, colchones de lana, ropa de cama, servicio Chaisselongue, sillas de caoba, servicio lavatorio, lámparas dor, grabados, cortinajes, delanteros, etc., etc.

DORMITORIO N.o 2.—Amoblado color natural con vitreaux con mármoles rosados y cristales con ropero de chiffonier, peinador y 2 veladores, catres de bronce gemelos, de lana, servicio porcelana de lavatorio, muebles de asiento de punto, máquina de coser, delanteros, alfombrados, lámparas

OTROS DORMITORIOS.—5 amoblados diversos estilos ros de uno y dos cuerpos, catres de bronce y fierro con cuna, coches para guagua, colchones de lana y crin, amoblado to para niños, servicio de lavatorio, perchas, toalleros, qué, etc., etc.

BAÑOS.—2 tinas de fierro esmaltado, 2 calentadores ser, lavatorios de desagüe con patas niqueladas, muebles espejo, sillas al laqué, mesas, pañeras, consolas níquel y de corcho, linoleums, espejos ovalados marcos laqué, etc.

HALL.—Amoblado Reina Ana de caoba con marquetería azulino con un sofá, 3 sillones, paragüero color natural bronce, **Piano vertical español,** Mesa de centro de lectura, roble, pedestales, cortinajes, delanteros, lámparas a gas Otro amoblado estilo americano tapiz cuero marroquí, de lectura, idem de ministro, cortinajes de galería, plantas coteros, alfombrados de una pieza, cuadros al óleo, grabados

CONSERVATORIO.—Gran cantidad de plantas finas que se venderán en lotes pequeños y muy surtidos. **Un galpón y galería de madera** para conservatorio.

COCINA Y VARIOS.—Cocina económica de 4 platos caldero, batería de fierro enlozado, nueva y usada, estante para ollas, mesa cubierta mármol, idem de zinc, sillas de jardín, **amoblados al laqué** para jardín, amoblados de mimbre de fierro y madera, herramientas para jardineros y hortaliceros, mientas para autos, botellas vacías, etc., etc.

AUTOMOVILES.—Un auto "Adler" tipo Landaulet con tomática de 6 asientos en perfecto estado, Un auto "Ford en perfecto estado.

Y DEMAS A LA VISTA HOY SABADO 20, DE 2 A 7 P. M.

VICTOR ARAYA L.

MARTILLERO DE HACIENDA

Remate de Prendas de Plazo Vencido

Hoy Sábado 20 de Enero, a las 9 A.M. el martillero señor Mandiola rematará en la **Casa de Préstamos "LA YUNGAY", calle San Pablo N.o 2602,** las prendas no rescatadas y comprendidas entre los números 12,955 a 15,946 y 10,318 a 10,975.

Hoy Sábado 20 de Enero, a las 10½ A. M. el martillero Sr. Echeverría rematará en la **Casa de Préstamos "EL COMETA BIELA", calle San Diego N.o 1787,** las prendas no rescatadas y comprendidas entre los números 70,221 a 72,751.

Hoy Sábado 20 de Enero, a las 2 P. M. el martillero señor rematará en la **Casa de Préstamos "LA VICTORIA",** calle San **2302,** las prendas no rescatadas **comprendidas** entre los 38,502 a 41,390.

Hay: catres, colchones, máquinas de coser, bozo, romana, amoblados rio y comedor, gran surtido y calzado para hombres bicicletas, servicio de mesa qué y loza, mantos, villetas, joyas con brillantes dras de color, carpetas, trumentos de cuerda, go y muchas otras especies.

Las prendas estarán a la vista de dos horas antes del remate. GO AL CONTADO.

EL INSPECTOR

LA NACION

Santiago, Enero 20 de 1923

LA SITUACION FINANCIERA ANALIZADA EN LA CAMARA DE DIPUTADOS

En sesión de la Cámara de Diputados del Miércoles último, el señor Tomás Ramírez se refirió en términos generales a la situación de las finanzas públicas.

El discurso del señor Ramírez consideró la situación real de las finanzas en el curso de las dos últimas administraciones de acuerdo con los datos oficiales contenidos en los balances fiscales. Expuso las razones que obligaron a la contratación de los últimos empréstitos y lamentó, finalmente, que se hicieran cargos a la actual administración por hechos derivados de perturbaciones económicas que era imposible evitar ni remediar.

En general, tanto las ideas como las cifras expuestas por el señor Ramírez en el discurso que comentamos, coinciden exactamente con lo que, hace más de un año, repetimos en las columnas de este diario. Sin embargo, creemos es la primera vez que en la Cámara de Diputados se aprecia la situación financiera dentro de las conclusiones que se derivan de un conjunto de cifras definitivas y bien fundadas.

Los valores anotados en el primer Mensaje del Presidente de la República, fueron resumidos por el señor Ramírez e incorporados a su discurso. La exposición señala un déficit en 1915, producido por la reducción de las exportaciones salitreras, es decir, por una causa análoga a la del déficit actual; en 1916 se anota un superávit; en 1917 otro superávit; en 1918 se mantiene el superávit. Estos tres ejercicios favorables corresponden a exportaciones salitreras realmente extraordinarias (2.980,000 toneladas en 1916; 2.780,000 en 1917; 2.920,000 en 1918) y fué, sin duda, en este período donde se generó el crecimiento de los presupuestos fiscales. En 1919 la exportación salitrera cae a menos de un millón de toneladas y se produce un déficit de 53 millones oro y 25 millones en billete, déficit que se cubre en pequeña parte con el superávit del ejercicio anterior. El año 1920 sube de nuevo la exportación salitrera a 2.740,000 toneladas; pero el ejercicio fiscal cierra con un déficit de 62 millones en billete y con un superávit de sólo 4 millones en oro.

Agregando el déficit de 1919 se llega al final del año 20 con un déficit acumulado de 15 millones oro y 99 millones en billete. Reduciendo el oro a billete (150% de recargo) se llega a un déficit acumulado de **137** millones en billete, cifra que recibe el nuevo Gobierno y a la cual nos hemos referido en diversos comentarios de este diario.

La actual Administración se hizo cargo del Gobierno el 23 de Diciembre de 1920. Recibió un déficit de 137 millones y recibió también el presupuesto de 1921. Este último ejercicio dejó un déficit que, por curiosa coincidencia, resultó igual al producido al final del año 20. El déficit acumulado al final del año 1921 era entonces de 274 millones en billete, correspondiendo una mitad a la Administración pasada y la otra a la Administración presente. Ambos déficit, como se recuerda, fueron cubiertos por empréstitos autorizados y contratados en el curso de 1921.

El año 1922 ha terminado y un nuevo déficit se ha agregado a los anteriores. No se conoce exactamente el monto de este déficit. El señor Claro Lastarria lo calculaba en 150 millones. Por lo pronto, ya se ha colocado un empréstito por valor de 135 millones en billete con el objeto de saldarlo.

En resumen, los cuatro ejercicios financieros últimos nos han llevado a un empréstito por más de 400 millones en billete para saldar una suma igual de déficit.

Resulta, en consecuencia, un término medio de 100 millones en billete por cada año. Ha sido esta cifra la que nos ha llevado, hace ya bastante tiempo, a exigir un programa financiero basado en un conjunto de leyes tributarias que permita elevar en 100 millones las entradas fiscales y eliminar así de las entradas ordinarias la cuota equivalente de los derechos aduaneros del salitre. En esa forma, una vez recuperada la situación normal de la industria salitrera, se tendría un exceso sobre las entradas ordinarias, exceso que podría destinarse a la reducción de la deuda externa o a una inversión en obras públicas de carácter reproductivo. Jamás hemos desconocido la necesidad de esas leyes tributarias y ni siquiera, para evitarlas, hemos apelado al recurso malicioso de pedir economías. Es fácil pedir al Gobierno que haga economías cuando se tiene un déficit de uno, dos, cinco o diez millones. Pero es absurdo pedir que se evite con economías un déficit que oscila entre 100 y 150 millones y que, si se ha producido es, precisamente, por un defecto fundamental de nuestro sistema tributario...

Seguramente, si no hubiese existido un desgraciado criterio político para apreciar nuestros problemas financieros, la reforma de nuestro sistema tributario ya se hubiese producido. Pero la verdad es que el tiempo ha transcurrido en medio de cargos recíprocos entre las mayorías del Senado y de la Cámara de Diputados.

Así, el honorable señor Ramírez exponía, en el discurso a que nos hemos referido:

"Las leyes principales sobre contribuciones que han sido despachadas por esta Cámara, están detenidas en el H. Senado.

En la discusión enorme que allí ha iniciado, tal vez pasará todo el presente año y el próximo antes de que lleguen a ser leyes de la República.

Esta Cámara envió al H. Senado con fecha 15 de Setiembre del año 21, hace ya cerca de un año y medio, la ley que reforma el impuesto a las herencias; envió con fecha 11 de Abril de 1922 la ley que se refiere a la contribución de haberes, es decir, hace más de nueve meses; y con fecha 20 de Noviembre del año 22 el proyecto que establece el impuesto a la renta. Ninguno de estos proyectos ha sido despachado por el H. Senado."

Pero, pensamos nosotros, y lo decimos una vez más, no es con discusiones y cargos entre una mayoría y otra que se va a resolver nuestro problema financiero. El déficit de este año alcanzará a cerca de 150 millones. Para el próximo se tendrá un déficit semejante si no se aumentan las entradas. Las leyes tributarias en discusión en el Senado producirían 44 millones. La exportación salitrera, por el acuerdo contenido en la ley del último empréstito, sólo puede aprovecharse en un millón 600 mil toneladas para las entradas ordinarias, es decir, sólo en 25 millones más que en el año en curso. Y faltarían todavía 80 millones en billete...

Este es el problema financiero que deben resolver en conjunto el Gobierno y las dos Cámaras. Con debates políticos y con cargos recíprocos nada se consigue. Discutir en esta forma es ponerse en el caso de los conejos de la fábula.

La verdad es que no hemos tenido política financiera. Los Ministros de Hacienda que han pasado por la Moneda han sido, sin duda, políticos tal vez llenos de buenos propósitos, pero que nunca lograron salir del campo de la ideología, para entrar en el áspero terreno de las realizaciones, ni nunca pudieron contar con una cooperación ordenada y eficiente del Parlamento.

La Administración anterior fué imprevisora, vivió al día, aprovechó los años gordos sin pensar en los tiempos flácos que se veían sin embargo venir. El primer deber de la actual era reaccionar con franqueza y energía, emprender la reorganización de nuestras finanzas sobre bases juiciosas y científicas y afrontar la impopularidad presente que da un régimen de severa administración de los caudales públicos, para alcanzar así más tarde el reconocimiento del país. Hizo precisamente lo contrario y la mala situación recibida a fines de 1920, se agravó en 1921 y en 1922. Llega 1923 y seguimos descendiendo por el mismo camino.

LABORATORIO CLINICO
DEL
Dr. Leonidas Corona T.
SANTIAGO
Delicias 868 — Teléfono 2483
Reacción Wassermann, Sección de Química, Sección de Bacteriología.
AUTOVACUNA

ALQUILERES
LOS PROPIETARIOS NO PAGAN COMISION

Delicias, próxima a Plaza Italia.—Espléndida casa en bajos, amoblada, en muy buen estado. Consta de un gran hall, salón, comedor, 3 dormitorios, 2 patios, 2 piezas servidumbre, baño instalado con califón. Gas y luz eléctrica. **Canon: $ 1,000.**

Catedral N.o 1290.—Espléndida casa en bajos, en perfecto estado, apropiada para profesional o matrimonio. Consta de bonito hall y cinco extensas dependencias de familia. Buena pieza de baño anexa a los dormitorios, parquet en el hall y piezas principales. El servicio está en piso completamente independiente. Luz eléctrica y gas. **Canon: $ 600.**

Santo Domingo, espléndida situación.—Buena casa en altos. Consta de un gran hall, tres dormitorios, salón, escritorio, gran comedor, baño anexo a los dormitorios, etc. Apropiada para casa mayorista o de modas. Luz eléctrica y gas. **Canon: $ 750.**

CARLOS OSSANDON B.
168 — BANDERA — 168
Horas de oficina: de 9 A. M. a 12 M. y de 2 a 5 P. M.

MOLINERO E-20
jefe ofrece sus servicios con referencias de primer orden de competencia, formalidad y honorabilidad. Dirigirse por carta a
MOLINERO
SERRANO 318. SANTIAGO

¡Patentes Municipales!
A los pequeños comerciantes les tramitamos absolutamente **gratis** las solicitudes de clasificación de patentes municipales.
Zapateria El Soviet
SAN DIEGO 658, Casa 1.
SAN DIEGO 428, Casa 2
BARRIOS, BUNSTER Y RODRIGUEZ.
NOTA.—Los interesados deberán traer la última patente que pagaron.

CAL
DE CALERA $ 6 SACO
La mejor cal para construcciones. Pruébela una vez y no usará otra.
Feria de Maderas
VICUÑA MACKENNA 32
Teléfono 2446

RUSIA

por VICTOR NOIR

¿Qué ocurre en Rusia? ¿Qué cosa es la Rusia moderna?

La fantasía universal trata empeñosamente de mirar más allá del velo trágico que el gigante de las estepas y de las nieves ha tendido sobre sus fronteras.

El diputado Recabarren está refiriendo a los lectores de "La Nación" las impresiones de un comunista chileno en peregrinación a los santuarios del nuevo credo.

El cable acaba de anunciarnos que el Gobierno de los soviets ha llamado al servicio a cinco clases de sus reservistas. La ocupación del Ruhr encuentra a Lenine y a Trotsky francamente del lado de Alemania.

Lo había dicho ya Tchitcherine al profesor Stein en Berlín. "El primer deseo de Rusia es entrar a la familia de las grandes naciones. Pero ante todo quiere evitar toda coalición y toda amenaza contra sus fronteras. Y para eso necesita ponerse en condiciones de devolver ojo por ojo y diente por diente!"

La actuación de Tchitcherine en la conferencia de Génova fué la primera sorpresa dada al mundo por el nuevo régimen imperante en Moscou.

Esos delegados comunistas no eran simples bandidos. Resultaban diplomáticos de alto bordo, dirigidos desde lejos por estadistas de fuste.

Recabarren escribe bien y con amenidad. Pero encubre cuidadosamente las impresiones fundamentales de su alma.

No hay que ser muy lince, sin embargo, para descubrir entre líneas cierta desorientación precursora del desencanto. No ha encontrado allí el paraíso bolchevique ni el triunfo marxista.

La Rusia sigue siendo el enigma eterno de la historia del mundo. La caja de sorpresas que la vieja mitología pusiera en manos de Pandora, está enterrada sin duda alguna bajo las cúpulas verdes, rojas, anaranjadas del Kremlin.

Recabarren ha visto que el enemigo odiado de sus ensueños utópicos no ha muerto. El Capital no ha caído, el Comercio no ha sucumbido, la Riqueza no se ha repartido.

Sencillamente el intelectual se ha sentado en el trono del autócrata. El desvalido ha ocupado el sitio del banquero en el festín.

Un gigantesco cambio de asientos. Una trasmutación de valores escrita con sangre azul y con entrañas desgarradas.

La Rusia ha cambiado de amos. La misma copa está ahora junto a otros labios.

Pero el proletario y el asalariado sufren tanto como antes en las ciudades.

La Revolución ha sido agraria y los únicos agraciados son los campesinos que se han hecho dueños de las tierras que fecundaran como siervos y esclavos durante tantos siglos.

No hay más.

Basta leer los últimos libros verídicos publicados sobre la Rusia. Tengo a la vista la obra sincera del senador Edouard Herriot, el querido e incomparable alcalde comunista de la burguesa Lyon. Tantos otros libros escritos por peregrinos enamorados de la idea comunista, que aún no vuelven en sí de la sorpresa recibida en esa tierra de experiencias y de ensoñaciones revolucionarias...

¿Qué ha sido de ese mundo que se derrumbó junto con el último Romanoff? ¿Qué de las mujeres apasionadas y misteriosas de esa raza semi-asiática? ¿Qué restos del naufragio han vuelto a flotar después de la hora del horror?

Iremos buscándolos paso a paso en algunos artículos, si hay público que soporte una lata de tan magnas proporciones.

Quedémonos por hoy, para no abusar, en la diplomacia y sobre todo en el ejército de la Rusia.

Son muchos, innumerables los que se encojen de hombros al pensar en el ejército ruso, organizado para servir los fines de la Revolución Mundial, en nombre de la necesidad de hacer la guerra a la guerra.

Está escrito que la idiosincrasia colonial de nuestro país tenga que despertar de todos sus prejuicios, al golpear redoblado de la decepción y del imprevisto.

"¡Simples bandas de salteadores o de descamisados, sin disciplina ni preparación técnica ni jerarquía de ninguna especie!", han dicho muchas personas al leer esta mañana la orden de movilización rusa.

¡Error profundo!

Hay una gran potencia que se prepara sin cesar en el fondo de ese país aislado voluntariamente durante cinco años del resto de la civilización.

La Rusia es hoy día tan imperialista como en tiempos de Catalina II.

Lenine, Trotsky, Dzerjinsky, Tchitcherine, Zinoview, Krassine, estadistas revelados entre la lava surgente de la revolución, no tienen nada que envidiar a los diplomáticos y a los organizadores de la escuela de Pedro el Grande.

El sentimentalismo del pueblo, el ensueño de la raza, el ansia por la hegemonía eslava, las grandes aspiraciones de muchos siglos, han cambiado de métodos y de dirección. Pero están siempre en marcha.

La Rusia quiere imponer su sistema sociológico y su primacía intelectual al mundo entero.

Los iconos de Karl Marx, el Mesías del credo rojo, están en todas partes: templos, cuarteles, palacios, sitios públicos. Pero sus enseñanzas han sufrido una modificación trascendental en la práctica.

La Rusia ha ensayado muy ligero. Evoluciona con mayor rapidez todavía.

El Partido del Nuevo Camino, como lo han bautizado sus fundadores, influye en el Gobierno, mientras innumerables socialistas-revolucionarios, terroristas y agitadores ocupan las celdas donde penaron y murieron los aristócratas y los burgueses.

Y los anarquistas, los nihilistas son hoy como ayer los enemigos jurados del Gobierno de Moscou.

¡Qué paradoja más absurda! ¡Rusia Imperialista! ¡Una Rusia armada bajo una bandera! ¡Una Rusia militarizada bajo la idea de patria!

¡Y aquí en Chile, en nombre de sus ideas se reniega de la idea de patria, se insulta al ejército, se rechaza el tricolor, se dice que los pueblos no deben tener fronteras y que el hombre libre no puede cargar el fusil!

¡Hay más libertad de expresión en Santiago que en Petrograd!

Es la Rusia la que ha armado a Kemal Pachá y al Gobierno de Angora en nombre de la libertad de Turquía.

Es ella la que ha despertado el pensamiento del Asia y removido el corazón de la India.

Moscou es el observatorio que ha lanzado la voz de rebelión a todos los pueblos del Oriente.

En 1920, Raskolnikow desaloja a los ingleses del Mar Caspio y Tchitcherine firma en Angora la alianza con la Turquía.

Zinoview reune en Bakou, en Noviembre del mismo año, el Congreso de los Pueblos Oprimidos del Oriente.

Los delegados rusos van en 1921 al Congreso Nacional de la India que se celebra en Nagpur para proclamar la lucha por la independencia de esa raza.

Los delegados bolcheviques organizan en Tchita la República del Extremo Oriente, que va desde el lago Baikal al Pacífico. El nuevo Estado exige y obtiene de los japoneses la evacuación de Vladivostock. Luego se deja absorber por la Gran Rusia.

Desde los campamentos turcos, el pensamiento ruso se dirige, como antaño los Czares, sobre el Afghanistan que domina las fronteras de la India.

Desde la base de Tchita, la diplomacia moscovita inquieta con su propaganda la Corea entera, reanuda relaciones con la China y hace renacer el mismo problema que provocó la guerra de 1904 entre Rusia y el Japón.

Mientras llega la hora de entrar en acción sobre el tapete de la Europa, la Rusia sovietista convulsiona el Asia. Abre en Samarkanda, la ciudad sagrada de los tártaros, en medio de las trescientas mezquitas, la Universidad bolchevique que ha de darle reservas inmensas de adeptos.

Luego invade la Persia. Y opone en todas partes tan formidable valla a la influencia británica, como no la soñaron los Cancilles czaristas del siglo XIX.

El Occidente ha despertado un poco tarde a la realidad de esta política y al verdadero significado de la tregua firmada en 1919 sobre los campos de Polonia.

Y llego al ejército.

El 28 de Diciembre de 1921, el ejército ruso, compuesto de 5 millones 300 mil veteranos, fué reducido a 1.370,000 hombres escogidos, comprendiéndose en este efectivo a la flota y los institutos de instrucción militar.

Los cuadros de oficiales y de sub-oficiales formados en la guerra civil, se han completado en un 57 o|o con los jefes y oficiales de los ejércitos imperiales.

A fines de ese año, Trotsky, que se ha dedicado incansablemente a organizar la potencia militar de la Rusia, pasaba una de esas grandes revistas a que es tan aficionado, en la plaza mayor de Moscou, con motivo de la promoción de los oficiales de estado mayor salidos de la Academia Roja de Guerra.

Pronunció un discurso lleno de fuego y de entusiasmo contra la Entente y contra Polonia. El instructor alemán Pik, que le siguió en el uso de la palabra, habló del día no lejano en que los ejércitos de soldados y de obreros cruzarían como una tromba de un extremo a otro del globo".

Trotsky ha obligado a los pueblos a encargarse del bienestar de los soldados. Ha llegado hasta invitar compulsivamente a las obreras para cuidar de la ropa y para adornar las habitaciones de los guardias rojos.

Ordena, al mismo tiempo, que todo soldado sepa leer. Dispone que todo desertor sea fusilado. Y en Julio de 1922, los tribunales revolucionarios debieron juzgar a treinta y seis alumnos de las escuelas militares que habían rehusado seguir los cursos de aplicación.

Se fusiló a cinco de ellos, declarados culpables de haber violado el "juramento rojo" de los militares.

El uniforme ha cambiado poco. Es siempre el capote gris con adornos rojos, el cinturón sin hebilla, el casco estilo mongólico. El aspecto de la tropa es marcial y los regimientos se presentan admirablemente.

La tropa obedece ciegamente a sus oficiales. No hay galones ni presillas. Los signos del mando consisten en estrellas y cuadrados rojos bordados en las mangas.

El saludo y el paso de marcha son siempre germánicos. Cada regimiento de infantería tiene dos mil hombres, con sus grupos de ametralladoras y de granaderos, sus exploradores montados y sus secciones de telegrafistas y artificieros.

Cada soldado presta el juramento revolucionario, fijado en tabletas muy visibles en todas las paredes de los cuarteles. La vieja disciplina czarista rige con más fuerza que nunca en el servicio. Los reglamentos son los mismos del ejército alemán.

Cada regimiento tiene su club y su gran sala de lectura con diez mil volúmenes de dotación.

La oficialidad está dominada por el espíritu de hacer colaborar al ejército en la reconstrucción de la unidad nacional y en la educación del espíritu cívico.

El programa es formar los ciudadanos para la lucha por la producción. Se inculca al soldado las nociones fundamentales del marxismo. Se le enseña historia. Se le dan nociones de agricultura y de oficios varios.

En cada cuartel hay un teatro con guardarropa, lleno de espejos y gran foyer. En las horas de descanso las orquestas ejecutan la Marsellesa y los himnos revolucionarios.

Por todas partes se ven los retratos de Marx y de Lunacharsky.

El ejército ruso es el más instruido del mundo. Sus soldados leen sin cesar una prensa numerosísima y entusiasta.

Los colaboradores de Trotsky siguen diariamente los resultados de esta experiencia. La tropa demuestra grande entusiasmo por los sports y por el teatro. Cultiva también artes como la escultura y la pintura, en talleres especiales, donde las siluetas de Lenine y de Trotsky son los modelos favoritos.

Incesantemente se invita a los Guardias Rojos a escribir a sus familias para contarles cómo viven, lo que ven y lo que aprenden.

De este modo el ejército es la creación más original y poderosa de la democracia rusa. Vive en la fraternidad. Su alimentación es igual a la de los jefes que residen en los palacios revolucionarios. Y los soldados socorren entusiastamente a los muchachos hambrientos que pululan en torno de los cuarteles.

Pero hay algo más todavía. Faltaba un estímulo para oficiales y soldados y Trotsky ha creado una condecoración: ¡La Orden de la Bandera Roja!

El Napoleón Sovietista, sabe a donde va...

V. N.

EL MEJOR HOTEL EN SANTIAGO
MIDI
debido a su proximidad a la Estación Mapocho y a la Plaza de Armas. Recién establecido para familias y viajeros. Atención esmerada.
ESPLENDIDOS DEPARTAMENTOS Y SERVICIO DE BAÑO
A la llegada de cada tren espera en la Estación a los pasajeros, el corredor especial del Hotel.
CALLE PUENTE 731—CASILLA 1199—TELEFONO INGLES 3994
Cocina a la altura de los mejores Hoteles.
Atendido por su propio dueño E-20

No espere a que sus terneros enfermen de
Mancha (Carbunclo Sintomático)
y emplee para prevenirla la
AGRESINA NITTA
preparada en el
Instituto Biológico de la Sociedad Nacional de Agricultura
SAN FRANCISCO 2291.—TELEF. 58, SAN MIGUEL

NO HA VISITADO UD.
el nuevo local de la **SASTRERIA BERLIN?** Visítelo en el antiguo local Alameda esquina Nataniel.
Ofrece ternos con sólo **$ 30 MENSUALES.**

Brocas "Salomónicas"
PARA TALADROS DE TODAS DIMENSIONES
Fundición Libertad
LIBERTAD 53-58

Gran Realización por fin de temporada
HORMAS DE TODAS CLASES, en colores, encontrará usted a los más bajos precios en **SAN DIEGO 227.**
Ver para creer, desde $ 10, 12, 15, 20 y 25.
SAN DIEGO 227

Chacra Espléndida
50 CUADRAS REGADAS, RICOS SUELOS
CON GRANDES VALORES ENCIMA
EN EDIFICIOS, PLANTACIONES E INSTALACIONES
Entre Santiago y San Bernardo
Se vende en ventajosas condiciones
Con opción al arriendo de un fundo
COLINDANTE DE 150 CUADRAS REGADAS
Con contrato muy ventajoso por seis años
ALEJANDRO GREENE CRUZAT
SECCION FUNDOS
ALEJANDRO GREENE VALVERDE
TEATINOS 36 :—: CASILLA 3722.

TERMINAN EN LAS
4 HORAS DE HOY
Varias de las grandes rebajas de
GATH & CHAVES
Ellas comprenden: Tapicería, Sanitarios, Bonetería Señoras, Confección Niños, Blanco, Garnitures, Ropa Blanca para Señoras, Bonetería Niños, Confección Señoras y
:: :: Confección Niñas :: ::

ENTRE MUCHAS OTRAS, hay las siguientes ofertas:

MEDIAS PARA SEÑORAS, tipo muselina, calidad recomendada, el par... ... ... $	4.90
TRAJES PARA NIÑOS, modelos de última moda, especiales para la temporada de campo y playa, para años 2 a 13; CUALQUIERA EDAD, a... ... ... $	15.80
PUNTO INGLES, ancho 60 centímetros, calidad superior, artículo especial para visillos; el metro, desde... ... ... $	5.60
CRETONAS de algodón y de hilo, selecto y variado surtido en anchos y calidades, estilos de alta novedad; el metro, desde.... $	4.20
COTI para colchón, diferentes colores, ancho 1.60 y 1.40; el metro, desde.. ... ... $	7.80
LAVATORIOS de loza blanca inglesa, con dos llaves y desagüe de bronce niquelados, tamaño 47x66 ctms., cada uno... ... .. $	149.50
EXCUSADOS COMPLETOS con estanque de 18 litros, bajada de plomo, taza amarilla, tapa simple y demás complementos listos para colocarlos; el juego... ... ... $	137.50
AMPOLLETAS eléctricas de filamento metálico, de 50 y 32 bujías, cada una.. ... .. $	2.20
CAMISAS en género lavado, artículo de mucha duración, para señoras, forma Imperio, con adornos de broderie y encajes valencianas, desde... ... ... $	7.50
CALZONES para señoras, en tela lavada, con adornos de broderie, desde.. ... . $	4.80
SOMBRILLAS para señoras, en algodón floreado y listado, especiales para la playa, a... ... ... $	22.50
CAMISAS para niñas, en bramante lavado, adornadas de puntillas y recortes, para años 3 a 6, a... ... ... $	3.25
TRAJES para baño, en sarga azul marino, para señoras, desde... ... ... $	28.00
SABANAS para baño, en género esponja, blancas, cada una... ... ... $	30.00
CALCETINES de algodón, blancos, clase fina, para niños, desde... ... ... $	1.90
CALZADO MARCA "SOL" para caballeros, desde... ... ... $	29.50
GUARDA-POLVOS en brin crudo de Holanda, para señoras, modelo práctico para viaje, talle 44 al 50, a... ... ... $	49.50
VESTIDOS de céfiro y percal de fantasía, combinados con céfiro liso, para niñas de 4 a 7 años, a... ... ... $	9.90

Gath & Chaves

LOS VINOS
CORREA ERRAZURIZ
DE LA "VIÑA LONTUE"
SON HOY DIA LOS VINOS DE MARCA QUE MAS SE VENDEN EN EL PAIS
Pídanse en todo establecimiento de primer orden y en el
DEPOSITO, DELICIAS 428 - TELEFONO 557

Notas Políticas y Parlamentarias

ESTA TARDE SE EFECTUARA EN CONCHALI, CON ASISTENCIA DE S. E. Y DE LOS MINISTROS DE ESTADO, LA GRAN MANIFESTACION QUE EL PRESIDENTE DEL PARTIDO RADICAL, DON PEDRO AGUIRRE CERDA, OFRECE A LOS PARLAMENTARIOS DE LA ALIANZA LIBERAL

El diputado don Aquiles Vergara Vicuña dará mañana un gran banquete a los Ministros de Justicia y de Guerra, señores Ruiz y Silva Campo, al que concurrirán S. E., los Ministros y parlamentarios aliancistas

El Martes próximo se reanudará en la Junta Directiva Liberal Democrática el debate sobre las orientaciones políticas del Partido

La conferencia de los presidentes de la Alianza Liberal, fijada para ayer, se aplazó para el próximo Lunes

Hoy celebrará sesión ordinaria la Junta Central Radical

DIRECTORIO GENERAL LIBERAL ALIANCISTA

Por falta de número no celebró ayer sesión el Directorio General Liberal Aliancista. Será citado probablemente para una fecha próxima.

JUNTA CENTRAL RADICAL

Hoy, tercer Sábado del presente mes, corresponde celebrar sesión ordinaria a la Junta Central Radical, a las 6 1|2 P. M.

LA MANIFESTACION POLITICA DE ESTA TARDE

Como ya lo anunciamos, esta tarde se efectuará en el fundo Conchalí, el pic nik que el presidente del Partido Radical, don Pedro Aguirre Cerda, ofrecerá en honor de los parlamentarios de la Alianza Liberal, y al que concurrirán, especialmente invitados, el Presidente de la República, los Ministros del Despacho, numerosos dirigentes políticos y periodistas.

EN HONOR DE LOS MINISTROS DE JUSTICIA Y DE GUERRA

El diputado por Coquimbo, don Aquiles Vergara Vicuña, ofrecerá mañana en su fundo Lo Campino, un gran banquete en honor de los Ministros de Justicia e Instrucción Pública y de Guerra y Marina, señores don Carlos Alberto Ruiz y Gustavo Silva Campo.

A esta manifestación han sido invitados el Presidente de la República, los Ministros del Despacho y numerosos dirigentes políticos y parlamentarios de la Alianza Liberal.

PRESIDENTES DE LA ALIANZA LIBERAL

La reunión de los presidentes de la Alianza Liberal, fijada para ayer tarde, no se realizó debido a que el presidente del Partido Radical, señor Aguirre Cerda, tuvo que ausentarse repentinamente de la capital.

La conferencia se realizará el Lunes próximo.

DESAFUERO DE UN GOBERNADOR

En la sesión de anteayer del H. Senado se dió cuenta del informe de la Comisión de Legislación y Justicia sobre la moción presentada por el senador por Linares, señor Barros Errázuriz, relacionada con la resolución del Consejo de Estado que denegó por 6 votos contra 3, el desafuero del gobernador de La Ligua, solicitado por la Corte de Apelaciones de Santiago. El informe de la Comisión, publicado en nuestra edición de ayer, propone como proyecto de acuerdo, en reemplazo de la moción del señor Barros Errázuriz, pasar a la orden del día, confiando el Senado en que los Ministros del Interior y de Justicia cumplirán el voto del Consejo de Estado, voto que, según el informe en cuestión, es favorable al desafuero solicitado.

La Comisión funda su proyecto de acuerdo en que la interpretación de las disposiciones constitucionales y legales que rigen sobre la materia, resuelve con claridad, que el Consejo de Estado necesita el voto de los dos tercios del total de sus miembros para denegar un desafuero y no dos tercios contados sobre el número de consejeros asistentes a la sesión en que se toma tal resolución.

El Consejo de Estado, por su parte, apoyado en el informe de su Fiscal, señor Reyes Solar, sostiene que la interpretación que ha dado al artículo 666 del C. de Procedimiento Penal, denegando el desafuero por los dos tercios de los consejeros asistentes a la sesión en que se trató la cuestión, es la que está más de acuerdo con la equidad, con la justicia y con las reglas de la hemenéutica.

Este asunto se tratará en la sesión del Martes próximo del H. Senado.

MANIFESTACIONES AL DIPUTADO DON VICTOR CELIS M.

Mañana Domingo se llevará a efecto, sin falta, la manifestación que sus amigos ofrecerán al diputado don Víctor Celis Maturana, consistente en un almuerzo en el Restaurant Peñafiel, Chiloé 2026.

La manifestación carece de todo carácter político y será amenizada por el Orfeón de Policía.

Se advierte que hoy será el último día para obtener las tarjetas de adhesión, las que pueden solicitarse en el mismo Restaurant, en la oficina de don Florencio Llona, Matadero, o de don Arsenio Cáceres Roldán.

La gran manifestación que los radicales de Santiago harán al diputado don Víctor R. Celis en la Chacra Santa Julia, con motivo de haber obtenido su título de abogado tendrá lugar el Domingo 28 del presente, a las 12 M.

Las tarjetas de adhesión estarán desde hoy a disposición de los correligionarios en la cantina del Club Radical, calle Ahumada 242.

EL DEBATE POLITICO EN LA JUNTA DIRECTIVA BALMACEDISTA

El Martes próximo se reanudará en la Junta Directiva balmacedista, el debate sobre las orientaciones políticas y electorales del Partido. En esta sesión, según nuestras informaciones, el diputado don Roberto Sánchez García de la Huerta, contestará el discurso que el senador y ex-presidente señor Zañartu, pronunció en la reunión del jueves último, y que fué publicado íntegramente en nuestra edición anterior.

Las declaraciones que el señor Zañartu hizo en el discurso de nuestra referencia, traen al debate una cuestión que fué muy debatida a mediados de 1922: la tramitación de pactos o arreglos, generales o locales, con el Partido Radical con proyecciones a pactos generales con la Alianza Liberal. Según el señor Zañartu, habrían tenido participación principal en estas gestiones los diputados señores Sánchez y Valencia, quienes habrían sostenido conversaciones con dirigentes del Partido Radical en las cuales se avanzaron proposiciones y contra-proposiciones que estuvieron muy cerca de procurar un acuerdo o entente electoral.

En esta situación, la reunión del Martes promete ser muy interesante.

Algunos dirigentes balmacedistas, inspirados en propósitos de armonía, han tratado en los últimos días de provocar una solución amistosa y tranquila como término del debate. Sin embargo, tanto en los círculos internos del Partido como en los políticos y parlamentarios, se estimaría que la posición en que se han colocado las corrientes en lucha dentro de la Junta Directiva hacen necesario un pronunciamiento definitivo y categórico que fije de una manera estable y permanente los rumbos y orientaciones del liberalismo democrático.

SOBRE UN INCIDENTE

En nuestra edición anterior dimos cuenta del incidente producido entre los diputados conservadores y demócratas y radicales al discutirse la ley que reglamenta el peso de los sacos de salitre destinado al carguío y las modificaciones que le introdujo el H. Senado.

Interrogado ayer el diputado por Santiago, señor Herrera Lira, sobre su actuación en este incidente, nos manifestó que él no había provocado a los diputados demócratas, ni atacado al proyecto en discusión, sino que se había limitado a levantar cargos—en su criterio injustos—que se dirigían a la minoría.

CAMARA DE DIPUTADOS

Ayer no celebró sesión por falta de número.

Asistieron los señores:

Adrián Vicente, Cárdenas Nolasco, Celis M. Víctor, Claro Lastarria Samuel, Cordero A. Nicolás, Correa Roberts Hernán, Cruz Luis V., Durán Domingo, Edwards Matte Ismael, Edwards Matte Guillermo, González Luis A., Grez Padilla Eduardo, Guerra Jorge Andrés, Gutiérrez Artemio, Hormann Jorge, Jorquera Francisco, Labarca Santiago, Maza José, O'Ryan Manuel J., Oyarzún Enrique, Padilla Miguel A., Pouchucq Roberto, Pradenas M. Juan, Rivas Vicuña Pedro, Rojas Mery Eulogio, Salas Romo Luis, Silva Sepúlveda Matías, Vega de la Ramón.

PARTIDO RADICAL

ASAMBLEA RADICAL. — Comisión Electoral. — Con fecha 17 del actual se reunieron los miembros de la Comisión Electoral de esta Asamblea y se constituyeron en la siguiente forma:

Presidente, don Teófilo Ruiz Rubio.
Secretario, don Luis Travella A.
Tesorero, don Juan Oliveira.

CLUB RADICAL DE LA 10.a COMUNA.—El Directorio acordó en su sesión de ayer ofrecer una manifestación al diputado por Santiago, don Víctor Celis, con motivo de haberse recibido de abogado.

PARTIDO DEMOCRATA

AGRUPACION DEMOCRATA DE SANTIAGO. — (Versión oficial).— Presidido por don Luis Torres Lucero, con asistencia del vice, señor Luis A. Muñoz, del tesorero señor Fernando Matus G., del director general señor Mateo 2.o Guinart, de los directores señores A. González, L. Faure, A. Alliendes, V. Baeza, J. Abarca, F. Zubicueta, A. Sánchez, C. Acosta, R. Navarro, de los secretarios señores Luis A. Belmar y Pedro Cárdenas, y gran número de asambleístas celebró sesión el Miércoles último el Directorio Departamental.

Llenados los trámites de estilo, diéronse por aprobadas varias cuentas dadas por los señores Torres Lucero, Belmar, González, Acosta, Alliendes, Díaz y Aravena, tomáronse entre otros, los siguientes acuerdos:

Designar en comisión a los señores Luis Torres Lucero, Luis A. Belmar y Lorenzo Faure, para que concurran mañana Domingo al local de la 2.a comuna a supervigilar la votación interna que deberá efectuarse a fin de elegir el nuevo Directorio comunal, no dándose lugar a una petición formulada por correligionarios de esa comuna, debido a que los peticionarios con excepción del señor Pedro P. Jorquera, no han cooperado a los trabajos comunales durante el último tiempo;

Reconocer oficialmente el siguiente nuevo Directorio de la 1.a comuna elegido el Domingo último: presidente, don Vicente 3.o Baeza G.; secretario, don Juan Silva Martínez; tesorero, don Juan Díaz Cerón; y directores: señores Roberto Pizarro y Luis Herrinckson.

Aprobar la cuenta dada por la comisión designada para armonizar las desinteligencias habidas entre el Directorio de la 4.a comuna y el señor Víctor Pérez, dejando constancia del éxito obtenido por los miembros de la comisión señores Torres Lucero, Belmar y Faure.

Acceder al pedido formulado por varios directores que se encuentran fuera de Santiago, a fin de postergar hasta el Domingo 28, la fotografía del Directorio Departamental que debía tomarse mañana.

Pasar a la comisión de Fiestas y conferencias, las solicitudes presentadas por la correligionaria señorita María Ferrada y el señor Cirilo Mella.

Hacer obligatoria la presentación de sus carnets, a todos los correligionarios y adherentes que asistan a las asambleas o sesiones del Directorio, a fin de evitar la concurrencia de personas extrañas, exceptos los representantes de la prensa a los que se les entregará una tarjeta especial.

Finalmente después de un amplio e interesante debate relacionado con la forma en que se están efectuando actualmente los enganches de obreros para las salitreras, se tomó el siguiente acuerdo:

Enviar notas tanto al señor Ministro de Industria y Obras Públicas, como igualmente a la representación parlamentaria demócrata por Santiago, a fin de que obtengan que el Gobierno proceda a tomar las medidas necesarias a fin de garantizar a los obreros que se contraten para las salitreras, el cumplimiento de las condiciones de trabajo que se les ofrezca al engancharlos ya sea por la Asociación del Trabajo o por los particulares que organizan actualmente en la capital el enganche de obreros para las salitreras.

"CONFEDERACION SOCIAL Y CULTURAL DEMOCRATA".— (Publicación oficial).— Libro del 1.er Congreso.— Para la confección del libro con los trabajos y mociones aprobadas por el Primer Congreso de la Juventud Demócrata, la secretaría general recibirá artículos e impresiones sobre la obra y alcances de esa primera gran asamblea de la juventud del Partido.

Folletos impresos. — Se encuentran impresos los siguientes trabajos aprobados por el Primer Congreso de la Juventud: "Reformas educacionales. Aspiraciones de la Democracia", por el distinguido educacionista don Emeterio Vargas Barrera, y "La Asociación del Trabajo frente al Partido Demócrata. Deberes de los miembros del Partido y de la Confederación de la Juventud Demócrata", por el congresal obrero del "Centro Galleguillos Lorca", don Francisco de Borja Gallardo. La Confederación pondrá una cantidad de ejemplares a disposición de las instituciones afiliadas.

La próxima asamblea general. — El Jueves 25 del presente, a las 9 y 1|2 P. M., tendrá lugar la próxima asamblea de delegados de Centros locales y provinciales afiliadas a la Confederación. En la tabla están incluídos los siguientes puntos:

a). Elección del Consejo Ejecutivo por el resto del primer período reglamentario;

b). Convocatoria a próximas convenciones regionales de la Juventud Demócrata del Centro y Sur del país.

c). El proyecto patrocinado por el Primer Congreso sobre protección a los empleados particulares; finiquitar su aprobación para comunicarlo impreso a los parlamentarios del Partido.

La correspondencia para la Confederación diríjase a la secretaría general, Casilla 2183.

CENTRO DEMOCRATA "LA REFORMA".—San Diego 224.—Se ha citado a sesión ordinaria del Directorio para hoy, 20 del presente, a las 9 P. M., en San Diego 224.

CENTRO DEMOCRATA "BLANCO ENCALADA".—Se ha citado a sesión de Directorio para hoy Sábado 20 de Enero, a las 9 P. M., en el local del Centro, Avenida Blanco Encalada 2814.

GRUPO RENOVACION.—En conformidad a la citación an[illegible] habrá reunión general, a [illegible] P. M., en Rosa[illegible] rior.

GRUPO RE[illegible] de la sesión [illegible] Cuenta d[illegible] tuó en el [illegible] Centros Cu[illegible] Chile. Balance g[illegible] gastos orig[illegible] nic del Gru[illegible] Elección [illegible] Próximas [illegible] de la capital.

Inauguración de las veladas en Santiago, organizadas por el Cuadro Artístico.

Se encarece la asistencia a los señores Serafín Soto, Desiderio González, A. Medina, Luis A. Alfaro, Ernesto A. Lemus, Carlos Acosta, Manuel Jorquera, Juan de la C. Molina y Luis A. Mardones, personas que han actuado en los diferentes asuntos de que se tratarán en la convocatoria.

Como la sesión es de suma urgencia, se avisa a los socios que las resoluciones que se tomen se harán con el número que asista.

CENTRO DEMOCRATA "ANTONIO POUPIN". — (Versión oficial). — Presidido por el señor Carlos Uribe y con asistencia del secretario señor Francisco Alvial Gómez, del tesorero señor Víctor Aranis, de los directores señores Alberto Kaune, Miguel Recabarren, Oscar Cárdenas y Julio Baez, del administrador señor Rosendo González y numerosos consocios, esta institución aprobó en su última sesión los siguientes acuerdos:

1.o Aceptar el inventario presentado por la comisión respectiva.

2.o Pedir al consocio señor Manuel Méndez que asista a la sesión próxima para que explique si el señor Luis Correa Ramírez ha obsequiado libros para la biblioteca y dónde se encuentran.

3.o Agradecer al administrador señor Rosendo González el obsequio que hace de la plancha del Centro; y

4.o Enviar una nota a la Federación de Sastres para que retire su plancha del recinto ya que no sesiona en él.

El Directorio tomó, además, el juramento de estilo al nuevo consocio señor Carlos Aranis Fuenzalida; aprobó la solicitud del señor Moisés Avila Cornejo y dejó en estudio la del señor Santiago Aguilera por no tener los 21 años de edad que exigiera los Estatutos del Centro.

MY LORD
CIGARRILLOS
CON TABACO MARYLAND

EROGACIONES RECIBIDAS EN LA JUNTA CENTRAL RADICAL EN FAVOR DE LOS DAMNIFICADOS DEL NORTE

Suma anteior. . .	$ 23,543.30
Asamblea de Valdivia.	450.00
Asamblea de San Antonio. . . .	280.00
Asamblea de Cauquenes (erogación complementaria).	20.00
Total	$ 24,293.30

ASIA
Cigarrillos Ovalados
BOQUILLA DE CORCHO
Y AMBRE
40 CENTAVOS
31-En.

SERVICIO METEOROLOGICO DE "LA NACION"

19 DE ENERO DE 1923

OBSERVACIONES METEOROLOGICAS LOCALES

Presión atmosférica, m|m., a 0° y 45° lat.: 7h., 715,3; 14h., 715,1; 21h., 715,6.

Humedad relativa o|o: 7h., 64 o|o; 14h., 46 o|o; 21h., 51 o|o.

Tensión del vapor de agua, m|m.: 7h., 9,7; 14h., 10,8; 21h., 8,4.

Temperatura del aire, 0° C.: 7h., 17,7; 14h., 25,0; 21h., 19,1.

Dirección del viento y grado Beaufort: 7h. SW-1; 14h., SW-2; 21h., S-1.

Velocidad, metros por minuto: 7h., 130; 14h., 280; 21h., 100.

Nebulosidad (décimos) y densidad: 7h., 10-1; 14h., 4-1; 21h., 2-1.

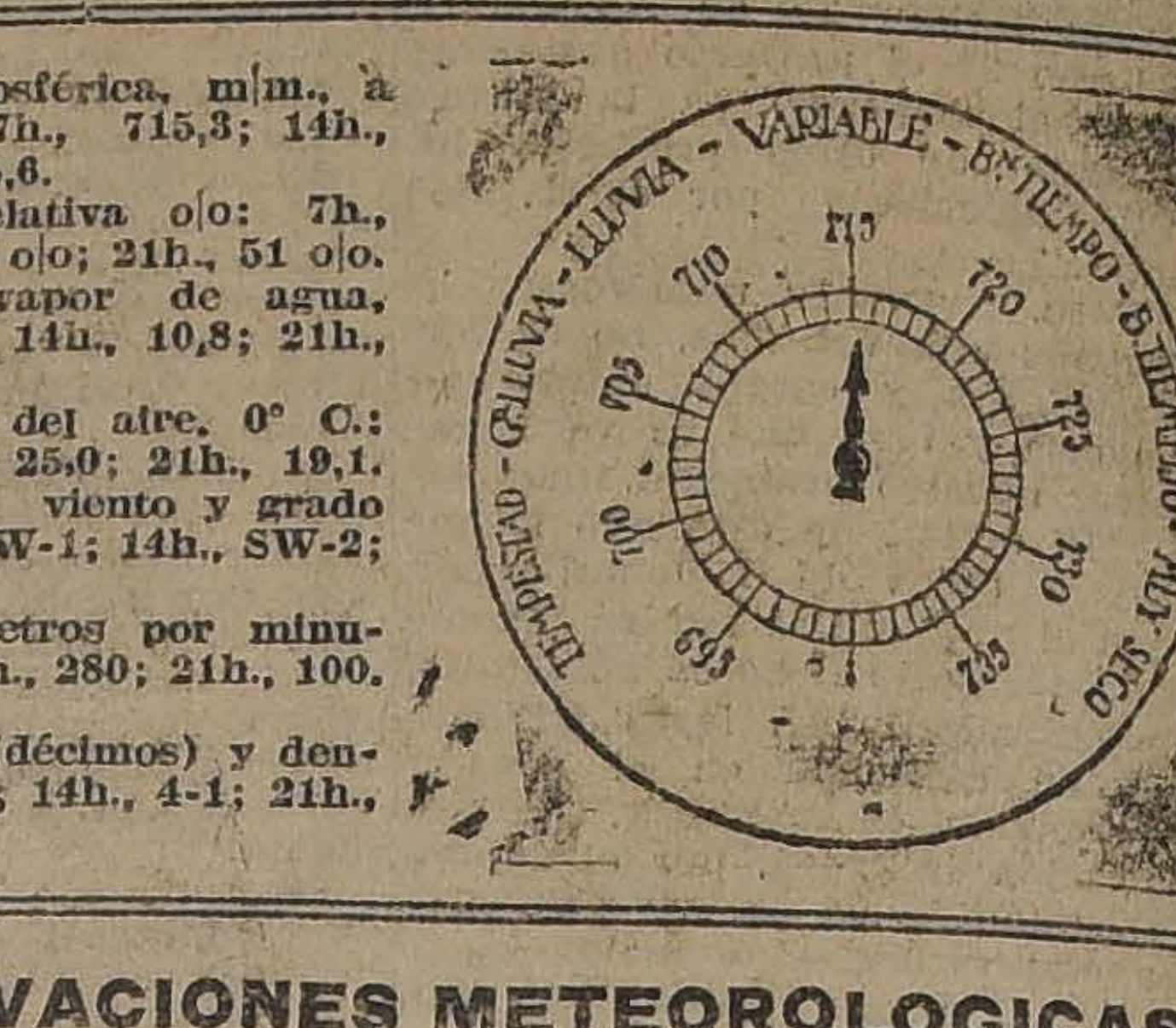

Tipo de nubes
7h., Str; 14h., Cu;
Visibilidad y
a 4): 7h., 0; 14h., 2
Agua caída,
0,0.

Temperatura
ma: 25,8.
Temperatura
13,2.
Oscilación
ras: 12,6.
Viento domin
Agua caída en 24
Agua caída
0,5.
Hidrometeoros:
mañana temprano.

OBSERVACIONES METEOROLOGICAS GENERALES ESTADO DEL TIEMPO EN EL PAIS

PRESION ATMOSFERICA.— En las variaciones que ha experimentado la presión atmosférica en las últimas 24 horas, se ha podido observar un alza general, que se acentúa progresivamente de Caldera al Sur, hasta alcanzar a tres milímetros en [illegible] provincias de Arauco y Ma[illegible] y 7,1 milímetros en Isla [illegible]o.

[illegible] la región Norte del país, [illegible]rica y Taltal, se ha pro[illegible] un descenso de medio [illegible] en las últimas 24 ho[illegible]

[illegible]n isobárico se ob[illegible]miento progresivo [illegible] baja presión que [illegible] en días anteriores parte de la región central y Sur del país.

Se han formado promontorios barométricos en las provincias de Aconcagua y Coquimbo, alcanzando a 764 milímetros y en Valdivia donde es de 763. Desde este punto hacia el Norte y el Sur, respectivamente, la presión disminuye lentamente.

VIENTOS.—En la región Norte del país hubo vientos locales y variables durante la mañana de escasa intensidad, predominando el Suroeste en la provincia de Coquimbo durante la tarde.

En la zona central sopló viento Norte, durante la mañana, en la provincia de Aconcagua. Durante el resto del día predominó el Sur y Suroeste en toda la zona.

En Chillán y Punta Tumbes hubo fuerte viento del Oeste.

Entre Arauco y Valdivia predominó el viento Sur, y de ahí a Chiloé el viento Norte, soplando con fuerza en Osorno y Chiloé.

TEMPERATURA. —La temperatura del aire fué sensiblemente fresca de Aconcagua al Sur.

En el régimen isotérmico se observó el foco de mayor temperatura en la región norte, especialmente en Copiapó y Vallenar.

En la región central las máximas del aire oscila y 27° centígrados.

La temperatura país se observó nas y fué de 6,0 grados. La temper en ese mismo mente de 11°.

NEBULOSIDAD.— mañana permaneci tre Caldera y Co duciéndose especial nas en Santiago y Durante el resto sol.

De Concepción nublados parciales.

En la región de y Chiloé está muy fuerte viento.

HIDROMETEORO con regular intensi provincia de Concep distribuyéndose la como sigue: Puna mm.; Contulmo, guén, 1,1 mm.; Isla 12,3 mm.; Cullinco Temuco 14,5 mm.; 3,0 mm.; e Isla Hua

ANUNCIOS METEOROLOGICOS PARA LA ZONA CENT

El alza barométrica producida en las últimas 24 horas, que se acentúa en la región central y sur del país, ha producido un llenamiento progresivo de la depresión barométrica, lo que traerá como consecuencia inmediata, dentro del plazo de 48. horas un sensible mejoramiento del estado atmosférico en la región central y sur del país.

Durante las mañanas, posiblemente se produzcan neblinas o nublados locales en la zona central que afectarán preferentemente la región de la costa de la provincia de Aconcagua.

La temperatura del aire, será sensiblemente moderada en la región comprendida entre las provincias de Aconca ca, aunque algo del día anterior.

El viento domin el día será el sur y las provincias de paraíso, Colchagua y

La humedad relat casa durante las hora de.

ANUNCIOS ASTRONOMICOS PARA EL DIA 20

1) El sol saldrá a las 5 h 12 m.

2) El sol culminará a las 12 h. 11 m 9 s. 99 centésimos.

3) Declinación solar a medio día medio de Santiago, igual a 20° 7' 56", 2 centésimo.

4) Paralajia solar el día 20 de Enero, igual a 8" 94 centésimos.

5) Radio solar el día 20 de Enero, igual a 16' 16".

6) El sol se pondrá a las 19 h. 10 m.

7) El alba comenzará a las 3 h 41 m.

8) El crepúsculo astronómico durará hasta las 20 h. 41 m.

10) Marte estará ción con la Luna el

11) La luna estará nimum de declinació Ecuador el día 23.

12) La Luna está apogeo el día 23.

13) La Luna está dratura el día 24, a l 17 minutos. (Cuarto

Telegramas del estado del tiempo, día 19 de Enero de 1923, a las 18 hs.

Arica, calma, caliente.
Iquique, semi nublado.
Tocopilla, id. id.
Antofagasta, oeste regular.
Caldera, calma despejado.
Taltal, calma, despejado.
Copiapó, oeste despacio, despejado, caluroso, temblor.
Vallenar, oeste, despacio, despejado, caluroso, temblor.
Coquimbo, calma, despejado.
Ovalle, calma, despejado.
Combarbalá, oeste regular, despejado.
Petorca, calma, despejado.
San Felipe, calma, despejado.
Los Andes, sur regular, despejado, fresco.
Quillota, calma,, despejado, fresco.
Valparaíso, sur regular, despejado fresco.
Melipilla, sur regular, despejado, nubes aisladas.
Rancagua, sur regular, despejado.
San Fernando, sur regular, despejado.
Curicó, sur regular, despejado.
Talca, sur regular, despejado, fresco.
Linares, sur regular, despejado, fresco.
Chillán, oeste fuerte, semi nublado, lluvia.
Concepción, sur despacio, despejado, llovió.
Lon Angeles, sur despacio, nublado, lluvia.
Angol, sur despacio, semi-nublado, llovió.
Traiguén, norte despacio, semi-nublado, lluvia.
Temuco, norte de mi-nublado, lluvia.
Nueva Imperial, despejado, llovió.
Loncoche, sur re pejado, llovió.
Valdivia, sur oes nublado, llovió.
Río Bueno, norte, blado, llovió.
Osorno, norte fuerte, lluvia.
Puerto Montt, n lluvia.
Chacao, norte fuer
Ancud, norte fuer lluvia.

RADIO:

Juan Fernández, despejado.
Isla Mocha W, vioso.
Isla Huafo, llovió ayer.

LAS IRREGULARIDADES EN LA PROVISION DE BENCINA

PARA LA ESCUELA DE AVIACION

EL MINISTERIO DE LA GUERRA PASARA HOY UNA NOTA AL INSPECTOR DE AVIACION, AUTORIZANDOLO PARA QUE ENTABLE QUERELLA CRIMINAL CONTRA LA PERSONA QUE APAREZCA COMPROMETIDA

Conocidas son de nuestros lectores las incidencias que se han desarrollado alrededor de la provisión de bencina para la Escuela de Aviación, de las cuales hemos venido informando de acuerdo con los datos que nos ha suministrado la Inspección General de Aviación.

El Inspector de Aviación General Contreras, había enviado una comunicación al Ministerio de la Guerra participándole lo sucedido y proponiendo los medios de acción necesarios para esclarecer el asunto.

Según se nos ha informado, el Ministerio contestará la comunicación del General Contreras manifestándole que puede obrar en la forma que propone este jefe.

Tan pronto como la Inspección reciba esta nota, sabemos que se dirigirá al Promotor Fiscal para que haga la denuncia del caso e inicie acción criminal contra la persona que aparecería comprometida en el asunto.

EN RESGUARDO DE FUTURAS DEFRAUDACIONES FISC

A LOS EMPLEADOS JUBILADOS DEPENDIENTES DEL TERIO DEL INTERIOR, SE LES EXIGIRA, A SEME DEL DE GUERRA, QUE "PASEN REVISTA DE MISARIO" PARA QUE PUEDAN PAGARS DE SUS PENSIONES

Siguiendo las prácticas establecidas en el Ministerio de la Guerra, y a fin de impedir que se hagan suplantaciones de personas, como ha sucedido en repetidas ocasiones en que se ha estado cobrando pensiones fiscales por personas fallecidas mucho tiempo antes, el Ministerio del Interior ha dispuesto que todos los funcionarios jubilados de las policías que por algunas circunstancia reciban pensión del Estado deben "pasar revista de comisario", para que puedan ser pagados de sus pensiones fiscales.

En ese mismo de blece que, si por algu tancia el interesado concurrir a la revista rio, el Intendente respectivo, deberá go de pensión, previo prefecto en que existencia de la pers debe hacerse el pago.

Este decreto, llamado defraudaciones al Esta puesto en vigencia te.

PARTIDO CONSERVADOR

CENTRO CONSERVADOR LUIS PEREIRA.— El Lunes 22 del actual, el Centro Luis Pereira celebrará sesión en el local y hora de costumbre, con el objeto de oír la cuenta que deben dar las diversas comisiones nombradas últimamente y de resolver varios asuntos que quedaron pendientes en la sesión pasada.

En esta sesión, un elocuente parlamentario dictará una interesante conferencia sobre tema de actualidad.

Se encarece la asistencia.

PARTIDO POPULAR

CONSEJO EJECUTIVO NACIONAL.—Antenoche sesionó el Consejo Ejecutivo del Partido Popular, presidido por don Daniel Arriagada y con asistencia de numerosos consejeros.

El tesorero, señor Tobar, dió cuenta del movimiento de fondos en los últimos seis meses, cuenta que fué aprobada con un voto de aplauso para el señor tesorero y para el pro-tesorero señor Roco.

En seguida se nombraron las siguientes comisiones permanentes:

Prensa, señores Juan B. Naranjo, Luis González Guerrero y Oscar Alfonso Godoy; Legislación y programa, señores Eduardo Artigas, Daniel Arriagada y Jorge Seco de la C.; Conferencias, señores Alfonso Miranda, Juan Cisternas y Bernardo Escobar; y Acción política y social, señores Eduardo González T., Oscar Alfonso Godoy y Eduardo Artigas.

Se comisionó también a los señores Gustavo Vargas y Miguel Tobar para que se preocupen de buscar un local espacioso y adecuado para instalar el Club del Partido y sus dependencias oficiales.

Se designó a los secretarios señores González y Godoy para que visiten a nombre de la Dirección del Partido, al ex-Presidente del Congreso Popular, don Raimundo Jáuregui, que se encuentra enfermo.

Se acordó que el Consejo sesione en lo sucesivo quincenalmente en vez de cada ocho días.

Finalmente, para iniciar la realización de las conclusiones acordadas por el Congreso del Partido, se acordó:

1.o Enviar una nota al Honorable Consejo de Estado solicitando el indulto para los reos Sangtz y Duarte, condenados por el crimen de la calle Lord Cochrane (conclusión de don Juan Cisternas); y

2.o Llevar adelante la campaña en favor del esclarecimiento de las irregularidades cometidas en la Empresa de los Ferrocarriles del Estado, denunciadas ante el país, por el ciudadano don Julio B. Peña (conclusión de don Oscar A. Godoy).

Se pone en conocimiento de los miembros del Partido y adherentes al Congreso último, que habiéndose declarado caducos los antiguos registros del Partido, firmar los nuevos a donde serán atendidos cretarios diariamente

¡Solteros!
¡Gonorrea!
En venta:
BOTICA ANDRADE
42 es su Remedio
Ataca de adentro hacia afuera y de afuera hacia adentro.
Alameda plazuela Est. Central

SERRANO
CIGARRILLOS
GOLDEN LEAF
40 cts.
CON TABACO AMERICANO

Laboratorio G.
ARTURO PRAT
CASILLA
Premio de oro en
ma Exposición.
te nuez, idem
ruro calcio,
so, dextrina,
da, jabón
mostaza molida,
hierro, sulfureto
emplástica y

VIDA SOCIAL.

SIMPATICA FIESTA EN APOQUINDO.—

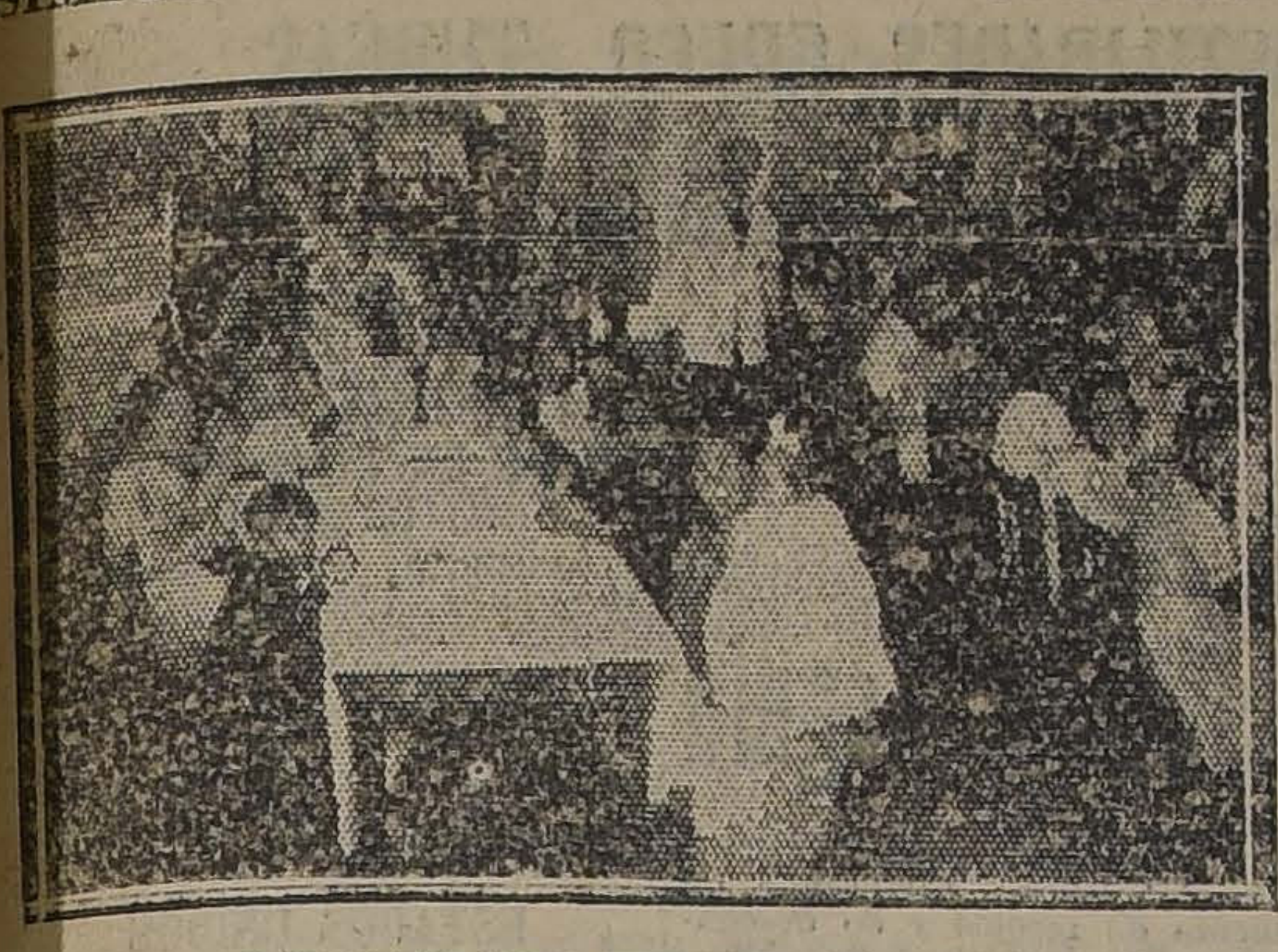

LOS ESCOLARES DURANTE LAS ONCE

Con motivo de su cumpleaños Manolito Rojo Mora, hijo del concesionario de los Baños de Apoquindo, señor Manuel Rojo, ofreció una significativa fiesta a las chicas que forman la Colonia Escolar que la Junta de Beneficencia Escolar mantiene en esa localidad.

Después de un programa de couplets, danzas y coros que los niñitos veraneantes del balneario realizaron bajo la dirección del conocido actor Pepe Vila, se sirvió a las chicas unas espléndidas once.

Concurrieron a esta fiesta algunos miembros de la Junta, retirándose muy complacidos de las delicadas atenciones que el señor Rojo y señora Raquel Mora de Rojo dispensan a diario a las chicas de la colonia.

EN LA DIPLOMACIA.—

El mayor S. Fujita, ex-adicto militar de la Legación del Japón, se dirige hoy por el expreso de 4 P. M., con destino a Buenos Aires de donde seguirá su viaje de regreso al Japón.

ASOCIACION DE LA JUVENTUD CATOLICA FEMENINA EN SAN FERNANDO.—

El Directorio General de la Asociación de la Juventud Católica Femenina ha recibido una comunicación de San Fernando en la que se le participa la fundación de la Asociación en esa ciudad.

El Martes 16 de Enero quedó definitivamente constituída allí la institución, con trescientas adherentes. Fué nombrada presidenta la señorita María Santa Cruz, secretaria la señorita Anita Fernández, y tesorera la señorita Adela Machuca.

El movimiento de las jóvenes católicas de Santiago sigue teniendo, como se ve, honda repercusión entre la juventud femenina de las provincias.

IN MEMORIAM.—

Hoy, segundo aniversario del fallecimiento de la señorita Rebeca Ormeño Henríquez, se rezarán misas por el descanso de su alma, en la Iglesia de San Ignacio.

FALLECIMIENTO.—

En la mañana de ayer ha dejado de existir el estudiante de medicina don Alejandro Saavedra Camus.

NACIMIENTOS.—

Ha nacido Carmencita Orrego Opazo, hija don Nicolás Orrego Renard y de la señora María Opazo de Orrego.

—Ha nacido un hijo del señor Miguel González C. y la señora Fresia Cortés de González.

TEA-ROOM DE GATH Y CHAVES.—

Las siguientes familias de nuestra sociedad notamos ayer tarde en la reunión de moda:

Vergara Blanco, Charme Prieto, Santa María Richard, Astaburuaga de Vergara Ruiz, Palma de Vial Humeres, Garcés Ugarte, Irarrázaval de García Huidobro, García Huidobro Guzmán, Izquierdo de Reyes, Hurtado Olea, Blanco de Hurtado, Manterola de Searle, Guerra de Silva Palma, Rivas de Herrera, Villamil Concha, Lyon Subercaseaux, Zegers Tupper, Pérez Tupper, Herrera Urioste, Silva Rivas, Petit Marfán, Jaraquemada Astaburuaga, Lyon Vial, Palma Rogers, Peña Otaegui, Barros Puelma, Barros de Riparolli, etc., etc.

YOUNG MEN'S CHRISTIAN ASSOCIATION.—

Esta noche, a las 9 P. M., se efectuará una reunión social con un escogido programa de música a cargo de algunos socios, y desarrollo de juegos de salón, en San Antonio 74.

Se invita cordialmente a todos los socios y sus familias.

MANIFESTACION EN HONOR DEL INTENDENTE DE VALPARAISO.—

Anteayer en uno de los comedores del Club de la Unión, el Directorio de esta institución ofreció un almuerzo al nuevo mandatario de esa provincia, don Ramiro Pinto Concha.

Asistieron al almuerzo, las siguientes personas:

Intendente de la Provincia, don Ramiro Pinto Concha; presidente del Club y Senador de la provincia, don Guillermo Rivera Cotapos; Cónsul de Chile en Liverpool, don Alberto Phillips Huneeus; vice-presidente del Club, don Guillermo Arriagada Arrieta; directores, señores Pedro Luis Vidal, Ramón Oliva, Jorge Valenzuela Quintana, Víctor Raby y Ricardo Bierwith, y los señores Alfredo Carvallo, Carlos Soublette y Onofre Carvallo.

CIGARRILLOS

CASINO

con tabaco hebra y boquilla Ambré.

COMIDA.—

Don Luis Ross de Ferrari y señora Teresa Prieto de Ross, ofrecieron anoche una comida, en su residencia de Viña del Mar, a un grupo de sus relaciones.

—Anoche se llevó a efecto la manifestación con que sus amigos festejaron al arquitecto señor Alberto Risopatrón B., con motivo de su nombramiento de profesor de la Facultad de Arquitectura de la Universidad Católica.

Asistieron los siguientes señores Alberto Risopatrón B., Luis Zegers I., Diego Palma S. M., Valentín del Campo C., Gregorio Lira S. Eduardo Undurraga A., Hernán Rojas S. M., Luis Riveros L., Florencio Guzmán B., Jorge Schroeders E., Alberto Julio C., Luis Avalos L. y Moisés Gajardo P.

DINNER BLANC EN VIÑA.—

En los primeros días de Febrero próximo ofrecerá un dinner-blanc a un grupo de sus relaciones, en su residencia de Viña del Mar, la señorita Carmen Prieto Subercaseaux.

ALMUERZO EN CONCON.—

En algunos días más se efectuará el almuerzo que don Alfredo Stuven Prieto ofrece en el Gran Hotel de Concón a un grupo de sus relaciones.

EN ÑUÑOA.—

Pasan la temporada de Verano en Ñuñoa y sus alrededores las siguientes familias:

Quesney Besa, Cruz García-Huidobro, Mejo Iñiguez, García-Huidobro Valdés, Marín Alemany, Covarrubias Willshw, Bascuñán, Vargas Larraín, Asta-Buruaga Bascuñán, Gutiérrez Salas, Ruiz Tagle Valenzuela, Lira, Larraín, Ugarte León, Rodríguez Puelma.

Sta. BLANCA CERDA ENCINA, cuyo matrimonio con el Sr. HERNAN OSSA MUÑOZ, se efectuará en la mañana de hoy

LOS RESTOS DE DON FERNANDO EDWARDS ORTUZAR.—

En la mañana de ayer fueron conducidos al Cementerio General los restos del joven don Fernando Edwards Ortúzar, cuya muerte, ocurrida en forma trágica, en la laguna del fundo Las Gaviotas, ha producido honda emoción en los círculos sociales.

Aún cuando se ignoraba el día en que llegaría el cadáver a Santiago, y la hora en que se efectuarían los funerales, numerosas personas acompañaron sus restos a la última morada.

A BOLIVIA.—

En los primeros días de Febrero se dirigirá a Coquimbo para seguir viaje a Bolivia, el señor Ernesto Barrigrande Aguirre.

RESIDENCIA.—

El ingeniero señor Archibaldo Unwin y familia ha fijado su residencia en Manuel Montt 2495.

CLUB DE SEÑORAS.—

La presidenta de este Club ha mandado al Arzobispo una comunicación en que le envía el resultado de un abanico obsequiado al Club por la señora Terwiner, para ser rifado entre sus socias a beneficio de los damnificados del norte.

La cantidad obtenida fué $ 1,600 (mil seiscientos pesos).

Biógrafo.—Mañana domingo, a las 6.15 será en el Club de Señoras la última función de biógrafo que esta institución dé.

LA SEÑORA FLORA ARRIETA CAÑAS.—

En las primeras horas de la mañana de ayer se ha extinguido la existencia de la señora Flora Arrieta Cañas, vinculada a hogares distinguidos de nuestra sociedad.

Desaparece a los 72 años de edad, víctima de una enfermedad que la ciencia fué impotente para detener, y en circunstancias que nada hacía presentir tan triste desenlace.

Viejos blasones novillarios pudieron esculpirse en el portón de su solariega casa colonial, porque ella era descendiente de los Duques de Cañas y Trujillo, más nunca la vanidad la llevó a los extremos que suelen casi siempre alcanzar, precisamente los que no tienen ningún título que exhibir.

La muerte de la señora Flora Arrieta Cañas será hondamente sentida en los círculos sociales de Santiago, en los cuales la extinta gozaba de profundo respeto y sinceras simpatías.

ENFERMOS.—

Delicada de salud se encuentra en Camarico la señorita Mary Zañartu Sanfuentes.

VIAJEROS.—

Al Sur se dirige hoy don Enrique Zañartu Prieto y familia.

—A Concepción partió don Mac. Ducaud y familia.

—A Las Termas de Chillán se ha dirigido don Enrique Arellano.

—En el mismo punto se encuentra don Francisco Jorquera.

—A Temuco se ha dirigido don Ricardo Valdés y familia.

—En Santa Clara se encuentra don Julio Puga Borne.

—A Chillán regresó don Humberto Arrau.

—Pasa la temporada de Verano en Temuco don Ramón Salinas.

—En el mismo punto se encuentra don Alberto Baeza.

—A Renaico se ha dirigido el diputado Pradenas Muñoz.

—En Las Termas de Chillán se encuentra don Miguel Smith y familia.

—A Puerto Varas se ha dirigido don Luis Martínez.

—A Renaico partió don Luis Serrano.

—A Linares se ha dirigido don Héctor Figueroa.

—En Chillán se encuentra don Vital Sánchez.

—En Renaico se encuentra don Manuel Serrano.

—A Viña del Mar se ha dirigido don Jorge Oliva y familia.

—Pasa la temporada de Verano en Valparaíso don E. Orrego.

—A Viña se ha dirigido don Carlos Eguiguren y familia.

—Al mismo punto se ha dirigido don Pedro Nolasco Montenegro.

—En Viña se encuentra don Aníbal Letelier.

—En el mismo punto se encuentra don Alberto Tagle.

—Regresó a Viña don Carlos Délano.

—Al mismo punto ha regresado don Rafael Ariztía.

—A Valparaíso se ha dirigido don Enrique Villegas.

—Regresó a Valparaíso el capitán Caballero.

—A Viña partió don Alejandro Errázuriz.

—Al mismo punto se ha dirigido la señora Delia B. de Richard y familia.

—A Valparaíso se ha dirigido don Alberto Bascuñán.

—En Valparaíso se encuentra don A. García de la Huerta.

—En Puerto Montt se encuentra don Enrique Medina.

—A la Hacienda de Huechuraba se ha dirigido don Enrique Larraín Aldunate y señora Hurtado de Aldunate.

—A Pahuilmo el señor don Joaquín Larraín Alcalde y señora Echeverría de Larraín.

—A Valparaíso don Enrique Fóster y señora Alcalde de Fóster.

—A Concón la señor Rámila de Merry del Val.

—A la Hacienda de Quivolgo, don Francisco Ovalle Castillo.

—A la Hacienda de Las Pataguas don Hernán Eguiguren Eguiguren.

—Se han dirigido a Los Andes don Carlos Humeres W. y señorita Laura Humeres W.

—Hoy parte a Cartagena el dentista señor Renato Otero Bañados.

—A Valparaíso ha partido la señora Carolina Larraín de Valdés.

—Hoy se dirige a Valparaíso la señorita Aída Lira L.

—Se ha dirigido a Petorca la señora Elena Reyes de Lobos, acompañada de su hermana Aurora.

LA MODA ACTUAL

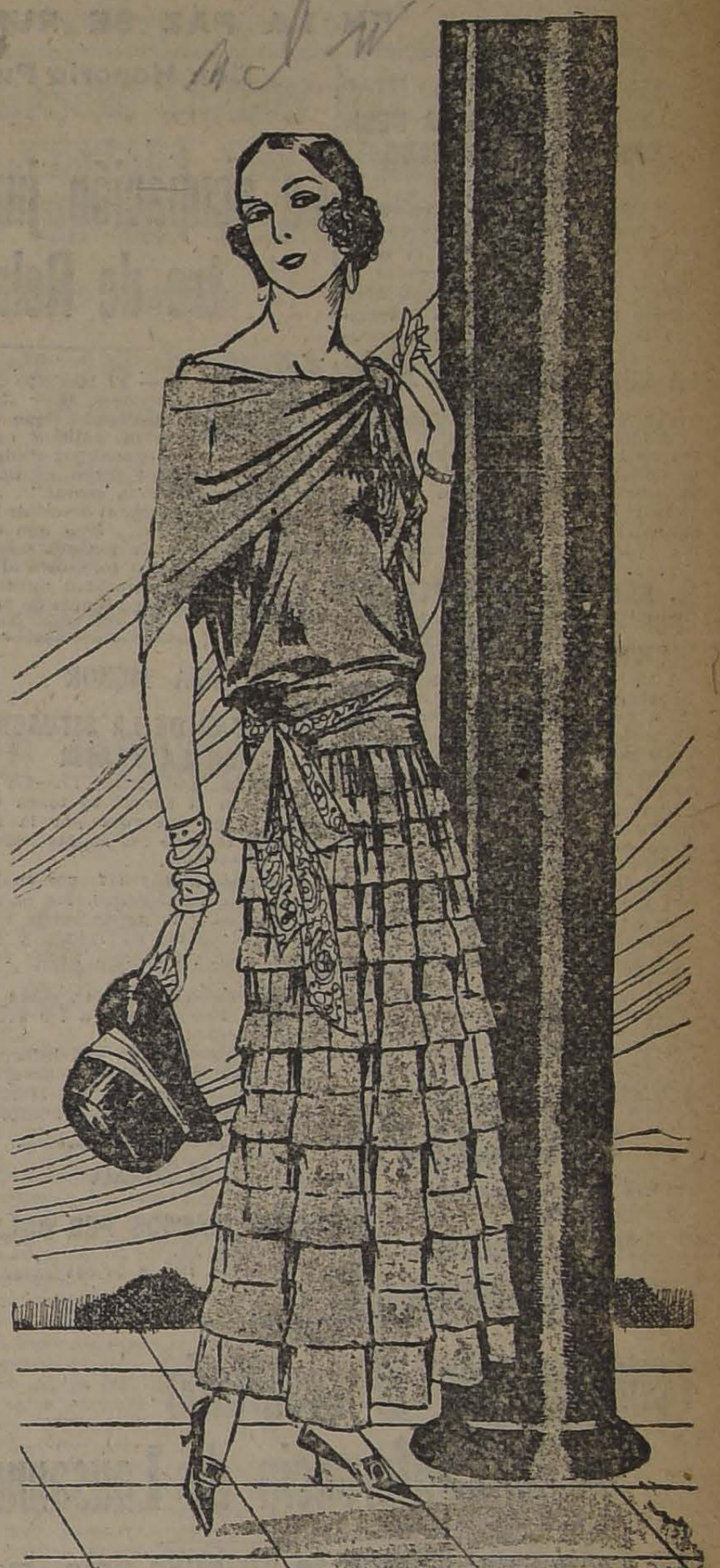

ES MUY ORIGINAL ESTE TRAJE, CONFECCIONADO EN CREPE DE CHINA "TETE DE NEGRE", ADORNADO EN EL PECHO Y EL LAZO DEL CINTURON CON UNA SEDA DE CACHEMIRA. FALDA PLEGADA, QUE REDUCE SU AMPLITUD EN LA PARTE ANTERIOR

Demuestre Ud. que pertenece al bello sexo borrando, con el DEPILATORIO del Dr. MARTINS todo vestigio del repulsivo vello

A LAS PERSONAS DE GUSTO

Recomendamos la

Sastrería Francesa

ROSAS 1079

Se reciben hechuras, se cortan moldes de todas clases y se enseña a cortar.

E-20

CALLOS

"EUREKA" el remedio más eficaz del mundo! Seis millones de callos y juanetes extirpados con esta maravilla

HOTEL DE FRANCE

PUENTE 530.— CASILLA 236.— TELEFONO 2128.— SANTIAGO

Frente al Correo Central, a media cuadra de la Plaza de Armas

Unico Hotel Francés en la capital.—Cocina de primer orden dirigida por su propietario.—Departamentos confortables.— Baños. Precios moderados.

E. BOUTHEGOURD, Propietario

Dic.—31

TERMAS DE CAUQUENES.-RANCAGUA

La bondad de sus aguas son reconocidas de las mejores propiedades; contienen Radium.

El viaje para llegar a las Termas es económico y breve, saliendo de Alameda por los trenes de 7.30 y 8.30, se toma en Rancagua tren Braden Copper y se llega al establecimiento a las 12.30.

La estada se hace agradable por sus hermosos panoramas, exuberante vegetación, agradable temperatura, cocina recomendable y atención esmerada por el personal y sus empresarios.

Médico en el establecimiento.

AHUMADA Y ABBA

TELEFONO Y TELEGRAFO DEL ESTADO

Para la Diabetes

PASTILLAS DE FASOEL "BELLMANN"

JABON

18 Formosapo

El desinfectante más seguro

EMILIO GREEN

Avisa que las academias de los Sábados (de 9.30 a 12.30 P. M.), son con orquesta, sin alterar su precio. No olvidar que los dos cursos colectivos de vacaciones, se inaugurarán el 22 del presente: uno de tarde de 6 a 8 y el nocturno, de 9 a 11. En ambos se cursan 6 bailes modernos. Se garantiza la enseñanza dentro del tiempo que se fija para cada curso. Hago clases particulares especiales en las horas del día. Puente 769, altos.

Madame Demond

avisa a su distinguida clientela que tiene a su disposición un lindo surtido de sombreros de fieltro, gamuza y paño, desde sesenta pesos.

SAN MARTIN 70

E-20

MUEBLES

de todos estilos, a precios bajítimos, vende

"LA UNIVERSAL"

CATEDRAL 1131

Frente al Congreso

Damos facilidades en el pago. Entrega inmediata.

14-En

SIR WALTER
CIGARETTES
$ 1.20
ESTAN DE MODA
DEPOSITO COMPAÑIA NORTE AMERICANA DE TABACOS
ARTURO PRAT 1410
SERRANO

A ZAPALLAR

Desearía llevar, familia distinguida, como únicos pensionistas, un matrimonio o persona seria.

Tratar: MONEDA 1680, de 1 a 3 P. M., hasta el Sábado.

BAILES

Comunico al distinguido público que en vista del actual exceso de alumnos, he resuelto no efectuar mi anunciada jira a Viña; en cambio saldré fuera de Santiago por seis días, quedando las CLASES Y REUNIONES a cargo del profesor señor RAFFTER.

LUIS A. ESCOBAR

Unico representante actual en (Santiago) del Círculo de Profesores de Chile por la temporada de Verano.

Profesor del Club de La Unión. Colectividades extranjeras y de lo más distinguido de nuestra sociedad.

Clases privadas y colectivas. — Enseñanza rápida y perfecta de todos los bailes.

INSTITUTO: PUENTE 682

Hoy y mañana, bailes en la tarde y noche.

OCASION

San Isidro 261

Amueblados de lujo, estilo "Morris", barnizados, valor 320 pesos, hoy se realizan a $ 220.

Amueblados muy finos, estilo inglés, valor $ 280, hoy rebajados a $ 190.

Amueblados estilo "Mapple", valor $ 380, rebajados a $ 280.

Amueblados de rejilla, muy elegantes, estilo francés, valor $ 300, rebajados a $ 195.

Amueblados estilo americano, muy finos y cómodos, valor $ 190, rebajados a $ 130.

En amueblados de lujo hay más de veinte estilos diferentes, todos son modelos nuevos y rebajados en más de un 40 por ciento en los precios.

Catrecitos y cunas para guaguas y canastos finos y corrientes de todas formas y clases.

Gran Fábrica Inglesa de Muebles de Mimbre, establecida el año 1902. Unica premiada con Grandes Premios de Honor y Primeros Premios en las Exposiciones de Buenos Aires y Santiago.

Ventas por mayor y menor.

SAN ISIDRO 261

$ 500 DE GRATIFICACION

se dará a la persona que devuelva a Cochrane 279, un prendedor de oro con brillantes, perdido el Miércoles 17 en la sala de remates del señor Víctor Araya.

Por ser recuerdo de familia

UN BUEN CORSE

económico, de forma superior y de gran duración se halla en el gran surtido de

"LA FLOR DEL DIA"

También calzado fino en liquidación.

Casa de residencia en calle Ejército

Se vende una magnífica propiedad en calle del Ejército. Consta de salón, comedor, escritorio, 8 dormitorios, 2 piezas de baño, comedor para niños, repostero, despensa, 2 cocinas (una con instalación de gas industrial y otra independiente para económica). Gran hall de 10 metros por 5.57 con techo de vidrio. Dependencias en los altos para servidumbre y patio interior. Subterráneo de 10.60 metros por 5 de ladrillo y cemento con vigas de fierro. Instalación de luz eléctrica, gas industrial y alumbrado. Reconoce deuda a la Caja Hipotecario de $ 30,000.

PRECIO: $ 160,000, CON FACILIDADES DE PAGO

EL COMPRADOR NO PAGA COMISION

Galería Alessandri 25 A., Oficina 2

CASILLA 1728

INFORMACIONES CABL

DE NUESTROS CORRESPONSALES ESPECIALES, VIAS EASTERN Y ALL AMERICA CABLES, INC., Y DE "THE UNITE

EN LAS NACIONES BALKANICAS SE CONSIDERA INMINENTE LA RENOVACION DE LAS HOSTILIDADES GRECO - TURCAS

EN LA PAZ SE RUMOREA QUE EL EJECUTIVO TENDRIA EL PROPOSITO DE DISOLVER EL CONGRESO

Don Honorio Pueyrredón habría desistido de participar en la Conferencia Pan-Americana de Santiago

M. Barthou es reelegido presidente de la Comisión de Reparaciones

FRANCIA

LA POLICIA RODEA LA RESIDENCIA DEL DIPUTADO CACHIN

PARIS, 19. — La residencia del diputado Cachin ha sido rodeada por la policía con el objeto de impedirle huir, mientras se llevan adelante las formalidades legales para levantarle la inmunidad de que goza y poderlo arrestar.—(U. P.)

LA CUESTION DE LAS REPARACIONES

PARIS, 19—Se anuncia en círculos autorizados que Francia no se opone a que la cuestión de las reparaciones sea sometida a la Sociedad de las Naciones, pero se agrega que estima que esto no sería actualmente oportuno.—(U. P.).

M. BARTHOU ES REELEGIDO PRESIDENTE DE LA COMISION DE REPARACIONES

PARIS, 19.— La Comisión de Reparaciones reeligió a M. Barthou, presidente y al señor Salvagorangi, italiano, vicepresidente.

En seguida se acordó aplazar la discusión del acuerdo de Alemania sobre el envío de benzol a Italia, porque no se desea remover la discusión de la moratoria. Se formularon cargos en el sentido de que la Comisión de Garantías está estudiando una carta a Alemania, con motivo de la indemnidad que se acordaría a los navieros alemanes.

La Comisión de Reparaciones se reunirá, probablemente, el Lunes para oír la proposición francesa sobre moratoria, después de lo cual resolverá. La cuestión de las deudas y reparaciones austro-húngaras será considerada el Martes.—(U. P.).

COLON

Los mejores cigarrillos con tabaco hebra.

20 cts. PAQUETE

La ocupación juzgada por el Ministro de Relaciones alemán

BERLIN, 19.— El Ministro de Relaciones Exteriores, Herr Rosemberg, ha declarado que el Gobierno sigue la política expuesta por el Canciller: "ninguna agresividad, pero sí una enérgica resistencia moral."

Herr Rosemberg, al describir la invasión francesa, dice que es "una violación de nuestra soberanía que pone al territorio alemán bajo una autoridad militar extranjera. La experiencia de los últimos días ha robustecido la convicción de que la acción francesa está destinada al fracaso. Solamente han podido conseguir una partícula de lo que habríamos pagado voluntariamente. Las minas confiscadas son solamente un hoyo en el terreno; si cedemos perdemos, si mantenemos nuestra resistencia moral, triunfaremos."

OEHM (U. P.)

ASIA MENOR

GRAVEDAD DE LA SITUACION EN LA TRACIA

CONSTANTINOPLA, 19.—La situación en la Tracia se torna cada día más peligrosa por la faz que han tomado los acontecimientos greco-turcos.

Colocados frente a frente en las riberas dle río Maritza, las patrullas griegas y la gendarmería turca, en el sector de Iphala y sus alrededores, ya se han hecho fuego.

Los campesinos turcos, cerca de Bondjak, han atacado a las avanzadas griegas.

Los griegos, según sus informaciones posteriores, han concentrado en la frontera del río Maritza de sesenta a setenta mil hombres.—(U. P.).

ALEMANIA

80,058 MARCOS POR DOLAR

BERLIN 19. — El dolar ha sido cotizado hoy a 80,058 marcos.—(U. P.)

Temores por el resultado de la Conferencia de Lausanne

A la sesión del Martes se atribuye gran importancia. — Una maniobra de Lord Curzon para hacer ceder a los turcos

LAUSANNE, 19.—Los alarmistas prevén que el Martes se romperá la Conferencia, si cunde el pedido de Lord Curzon para que se reuna la primera Comisión plenaria a fin de discutir las fronteras de Anatolia, particularmente, la frontera meridional, incluyendo a Mossul.

Lord Curzon manifestó a los periodistas que había escrito a Ismet Pashá, diciéndole que en vista de las conversaciones infructuosas que habían tenido al respecto, no le quedaba otra alternativa que la de convocar a la Comisión a un último debate general.

Muchos delegados, entre ellos los de Francia, Turquía é Italia, creen que la intención de Lord Curzon es intimidar nuevamente a Ismet Pashá, esforzandose en dejar esas fronteras fuera del Tratado de Lausanne, para rectificarlas después. Pero los turcos se oponen rotundamente a ello. No obstante, se cree que se llegará a un arreglo transaccional, diciéndose que en las anteriores conversaciones entre turcos y británicos se acordó satisfacer a Turquía, dándole la soberanía moral en Mossul, mientras Ismet Pashá aplazaría para una conferencia posterior todo lo relativo a las concesiones petrolíferas, pero no quiere que se dejen pendientes las cuestiones de fronteras en el Asia Menor.

Los representantes de España, Holanda y Dinamarca pidieron a Lord Curzon que participara en la firma del Tratado respecto al régimen de los extranjeros en Turquía y en las convenciones comerciales. Los turcos creen que el Tratado de Lausanne sólo debe ser firmado por las potencias invitadas a participar en todas las deliberaciones, es decir, Francia, Inglaterra, Italia, Japón, Turquía, Grecia, Rumania y Norte América, en caso que ésta última nación lo desee.

Ismet Pashá ha declarado que el Gobierno turco iniciará gestiones para la celebración de Tratados especiales con cuantas naciones lo deseen.

R. DE FRANCH.—(U. P.)

TEMORES POR EL FRACASO DE LAS NEGOCIACIONES

LAUSANNE, 19.—Los ingleses italianos se muestran pesimistas ante la próxima terminación de la conferencia de Lausanne.

Los franceses todavía tienen esperanzas de llegar a un acuerdo con los turcos.

Hassan Bey, sin ocultar las instrucciones que ha recibido de Angora, no ha cedido en ninguno de los puntos relativos a las capitulaciones de Mosul.

Los ingleses y los turcos celebran constantemente conversaciones privadas sobre las negociaciones de Mosul. Los otros miembros de la Conferencia ignoran los términos precisos de esas conversaciones.—(U. P.)

SE TEME UNA RUPTURA DE LA CONFERENCIA

LAUSANNE, 19.— Lord Curzon envió una nota a Ismet Bajá, en la que declara que, puesto que fracasaron las negociaciones privadas referentes a Mosul, todo el asunto de las fronteras turco-asiáticas debe ser llevado a la Conferencia plena que se celebrará el Martes próximo.

Las delegaciones temen que la discusión sobre la cuestión de Mosul cause una ruptura, en vista de que los turcos tienen instrucciones de Angora, para que no cedan en nada.—(U. P.).

MUEBLES PARA OFICINAS
MAQUINAS DE ESCRIBIR
"REMINGTON"

Y tod aclase de accesorios y útiles en general para oficinas.

Ofrece el mejor surtido a PRECIOS MUY BAJOS el Departamento Remington, de

MORRISON & CO.

AHUMADA 65-77 :-: SANTIAGO

ESPAÑA

LINEA AEREA ENTRE SEVILLA Y BUENOS AIRES

MADRID, 19.— El aviador inglés comandante Scott, que en Junio realizó el raid Londres-Nueva York ida y vuelta en el dirigible "R-34", ha sido entrevistado en Madrid por el comandante Herrera, quien le informó sobre el proyecto de una línea aérea entre Sevilla y Buenos Aires.

Scott le pronosticó un gran éxito, y le manifestó que estaba convencido de que los dirigibles constituirán la futura locomoción para las grandes distancias. Agregó que Inglaterra inaugurará en breve algunas líneas entre Londres, India, Australia y otras ciudades.

Ha llegado el presidente de la compañía belga de construcciones metálicas, a negociar la instalación de hangares y talleres para los dirigibles de la línea Sevilla-Buenos Aires.

También una compañía inglesa ha enviado proposiciones para asegurar los aparatos aéreos que atravesarán el Atlántico.—(U. P.)

LAS RESPONSABILIDADES POR EL DESASTRE DE MARRUECOS

MADRID, 19.—El señor Bergamin publica un artículo en "El Imparcial", en el que se ocupa de las responsabilidades por el desastre de Marruecos.

Dice que al expediente le faltan elementos para que puedan ser fijadas las responsabilidades políticas. Agrega que las responsabilidades políticas debió investigarlas una comisión parlamentaria, asesorada por mayores elementos.—(U. P.).

LA HOSTILIDAD CONTRA MARTINEZ ANIDO

VIGO, 19.—En varios puntos han estallado petardos, que han ocasionado desgracias y desperfectos. Se relacionan estos incidentes con la permanencia en ésta de Martínez Anido.—(U. P.).

CONFERENCIA DE LOS LEADERS SOCIALISTAS

MADRID, 19. — En la Casa del Pueblo, durante una conferencia de los jefes socialistas, Fravra Rivas manifestó que frente a la situación internacional, los movimientos de los obreros deben tender a la oposición a la guerra.

El socialismo debe reconocer que Moscou, combatiendo a la Sociedad de las Naciones conseguirá la paz del mundo.—(U. P.).

SUIZA

LA ELECCION DEL CONSEJO DE LA LIGA

LONDRES, 19.— Se anuncia oficialmente que la Liga de las Naciones discutirá posiblemente el aplazamiento de la elección del Consejo de la Liga, para el 29 del presente, por lo que M. Sireric Drummond, secretario general le telefoneó esta mañana al señor Da Gama.

Los miembros de la Liga confían en que el señor Blanco, delegado uruguayo, será elegido cuarto miembro del Consejo.—(U. P.).

BRASIL

LA SITUACION EN RIO GRANDE DEL SUR

RIO JANEIRO, 19.—Parece haberse complicado la situación en Río Grande del Sur. "La Gazeta" dice que en Uruguayana practican el terror y la violencia los partidarios de Borges Medeiros.

Se dice que desde Argentina y Uruguay se han importado armas, que el inspector de aduanas ha despachado como mercaderías.—(U. P.).

HOY SE INAUGURARA EL PABELLON ARGENTINO DE LA EXPOSICION

RIO DE JANEIRO, 19.—Mañana se inaugurará el pabellón argentino de la Exposición Internacional del Centenario. Concurrirán el Presidente de la República, don Arturo Bernardes, el Ministro de Argentina, señor Mora Araujo, el cuerpo diplomático residente y los funcionarios administrativos.

Alas 5 P. M., se permitirá la entrada al público.—(U. P.).

EN RIO GRANDE DEL SUR HABRIA ESTALLADO UN MOVIMIENTO REVOLUCIONARIO

MONTEVIDEO, 19. — "El Día" anuncia que ha estallado un movimiento subversivo en el Estado brasileño de Río Grande del Sur. Las tropas de Santa de encuentran acuarteladas.

Los subversivos ocuparon las oficinas del Correo y de la Aduana. Las comunicaciones telegráficas están interrumpidas. No se han podido inquirir detalles. — (Especial).

ITALIA

LA REAPERTURA DEL PARLAMENTO

ROMA, 19.—Se confirma que la reapertura del Parlamento tendrá lugar el 6 de Febrero.—(U. P.).

D'ANNUNZIO ENVIA UN LIBRO AL PAPA

ROMA, 19.—El Papa se ha demostrado agradecidísimo por el obsequio de un libro que le hizo Gabriel D'Annunzio.—(U. P.).

MUSSOLINI CONTESTA EL MEMORANDUM DE LA ORGANIZACION DE TRABAJADORES

ROMA, 19.—El Premier Mussolini ha contestado el memorándum de la organización de trabajadores, afiliados al partido popular, diciéndoles que la situación interna de Italia, ha mejorado, aunque no mucho; pero advirtiéndoles que en algunas semanas más, o sea, a principios de Febrero, los que no son fascistas, podrán ver que gradualmente van a ir llegando a las calles los auxiliares de la policía, hasta que toda idea de rebelión haya sido abandonada.

El Consejo de la Organización Nacional del Trabajo y Producción, constituído por trabajadores, manufactureros, técnicos y expertos, ha anunciado que prepara un proyecto de legislación del trabajo.

CAMILLO CIANFARRA.—(U. P.)

RENUNCIA DEL SECRETARIO DEL GRUPO PARLAMENTARIO MAXIMALISTA

ROMA, 19.—Fuffoni ha renunciado la secretaría del Comité parlamentario maximalista, el cual ha desautorizado públicamente a Fuffoni por su inclinación a Rusia.—(U. P.)

FALLECIMIENTO DE UN EX-MINISTRO

PISA, 19.—El ex-Ministro Morrelli Gualtirotti ha muerto.—(U. P.)

LA RESPUESTA DE MUSSOLINI AL SINDICATO FERROVIARIO

UN DISCURSO DEL PREMIER A LOS OBREROS

ROMA, 18.—Mussolini, en su respuesta al memorandum, del Sindicato de Ferroviarios, dice que el Gobierno no incluyó la amnistía de los ferroviarios castigados y despedidos en la última huelga, porque se acusaba al sindicato que encabezaba la alianza obrera, de pretender paralizar en fascismo.

Mussolini visitó esta mañana la Compañía de Automóviles. Dirigiéndose a los obreros, les dijo: "Estamos en la edad de la velocidad. Mi Gobierno procede velozmente. En caso que todos aumenten el fuego al trabajo, se capeará la crisis, que ya se encuentra medio vencida. Me complace ver el despertar de Roma, que llegará a ser el centro industrial de los romanos. El Coliseo y el Forum, son las glorias del pasado. Debemos levantar las glorias del presente, mediante el trabajo, la disciplina y la inteligencia, si queremos levantar la grandeza de la patria."

Los obreros aclamaron a Mussolini.—(U. P.).

SURESLAVIA

ACTIVIDADES DE LOS COMUNISTAS

BELGRADO, 19.—A pesar de la ley que prohibe a los comunistas el derecho de organizar corporaciones civiles, los proletarios han formado una Liga, para participar en las elecciones políticas.

La policía les advirtió que se disolvieran, a lo que ellos se negaron. Un buen número de los cabecillas fueron arrestados.—(U. P.)

MONUMENTO A LOS ITALIANOS CAIDOS EN LA GUERRA

BELGRADO, 19.—En el monumento conmemorativo de los italianos caídos en la guerra inaugurado en 1919, fué colocada una guirnalda con una heroica inscripción en una de sus ramas. Concurrieron a la ceremonia las autoridades, las más prestigiosas personalidades de la ciudad y la Colonia italiana.—(U. P.)

UNA CUADRILLA BULGARA INCENDIA UNA ALDEA

BELGRADO, 19.— Una cuadrilla búlgara invadió e incendió la aldea fronteriza de Kadrigalk, matando a veinte campesinos. Se enviaron refuerzos.—(U. P.).

El reportaje de "La Nación" al Presidente Leguía

Mientras los diarios de la mañana de ayer informaban en su sección cablegráfica de que el Presidente Leguía no había contestado los comentarios hechos por el Presidente de Chile sobre las últimas notas peruanas, el corresponsal de la United Press y de "La Nación" en Lima obtenía del señor Leguía declaraciones precisas y concretas sobre las palabras vertidas por nuestro Presidente.

Siempre resultará un poco aventurado el asegurar que el señor Leguía no da su opinión sobre la cuestión del Norte, pues hay en la Casa de Pizarro una vigilante expectación de cualquiera oportunidad que permita hacer ruido. Este es, precisamente, el secreto del éxito alcanzado hasta ahora por la diplomacia del Rimac. Para la Cancillería peruana lo ideal sería poder lanzar cotidianamente una nota al exterior, en ese tono estridente y elegíaco de las víctimas de la fuerza.

El señor Leguía ha hablado, y ha hablado en ese mismo idioma de quejumbre que habitualmente se emplea en las notas del Canciller Salomón. No vamos a analizar, por ahora, las declaraciones del señor Leguía, que repiten la misma nota patética de la literatura diplomática del Perú. No es precisamente en Chile, aquí donde estamos convencidos de que en todas las acusaciones y circulares diplomáticas peruanas no hay más que un recurso femenil, donde hay que desvanecer y deshacer la influencia de esa continua y sistemática propaganda de Cancillería. Sería completamente superfluo el tratar de convencer a la opinión publica chilena de algo de que está convencida de antemano. No sólo no se hostiliza a los peruanos en Chile, sino que éstos, al revés de lo que ocurre en el Perú con los chilenos, comparten todas las oportunidades de empresa y hasta comparten, sin una molestia siquiera remota, todas las actividades de nuestra vida social. Puede comprenderse entonces cuán inútil y hasta ingenuo ha de resultar el hacer campaña de desmentido en Chile.

Pero esto que resulta superfluo e ingenuo en Chile, es absolutamente necesario para el exterior. La campaña sistemática, organizada y permanente del Perú en los países de Europa y América, ha difundido a la larga una especie malévola en contra de Chile. Es posible que las Cancillerías extranjeras estén al tanto de la verdad, pero la opinión pública de esos países ha tenido que influenciarse forzosamente con la campaña de notas quejumbrosas de la Cancillería del Rimac, sembrando un ambiente de recelos y de desconfianzas sobre la actitud de Chile.

Nuestro sistema defensivo se ha reducido hasta ahora a contestar parsimoniosamente cada una de las notas de la Cancillería peruana, sistema evidentemente ineficaz. Para desvirtuar una especie propalada será siempre necesario doblar el esfuerzo del adversario, por patente y manifiesta que sea la justicia de la causa que se defiende.

La opinión extranjera está infestada con la literatura peruana, con la intensa propaganda que en todo momento está realizando en el exterior el Gobierno con sus notas y sus numerosos agentes. La causa de Chile ha comenzado así a parecer sospechosa para la opinión extranjera como ya se ha evidenciado en más de una ocasión. Urge, por lo tanto, proceder a la desinfección del criterio internacional por medio de una propaganda intensa e inteligente que sea capaz de contrarrestar eficazmente la influencia peruana.

Ya no es posible pensar que basta con las réplicas de nuestra Cancillería; la literatura diplomática puede convencer a los Gobiernos, ejercitar su acción reparadora en los círculos oficiales, pero la masa densa y compacta de la opinión pública que llega tarde o temprano a influir sobre los Gobiernos, no alcanza a impregnarse de los razonamienos sutiles, pesados y medidos, de que se hace uso en el lenguaje diplomático.

Si en la guerra se busca el equilibrio de las armas, no vemos por qué en la beligerancia diplomática no se ha de buscar ese mismo equilibrio. El Perú mantiene un sistema de propaganda en activo e inteligente ejercicio; ha llenado el mundo con la murmuración de su desgracia, es ante todos la víctima propiciatoria de nuestro espíritu imperialista y de nuestra sed inextinguible de conquista. Nuestra limpia conciencia nos ha hecho considerar despectivamente esa propaganda, pero la acción tenaz, constante e incansable tiene que dar sus resultados y a la postre nos quedaremos con nuestra conciencia limpia en casa, pero con nuestro nombre despedazado afuera.

Y esto es lo que hay que prevenir; acaso sea un poco tarde; acaso la cizaña desparramada en el exterior por la política propagandista peruana esté más arraigada que lo que el Gobierno de Chile se imagina, pero esto mismo no puede ser sino un estímulo para iniciar en seguida una acción defensiva enérgica con una propaganda activa, vasta y hábilmente dirigida.

El desafuero del diputado M. Cachum

El combate más violento de que hay recuerdo en el Parlamento francés

PARIS, 19.—Hoy se verificó en la Cámara el combate más violento de que haya recuerdo en la historia del Parlamento y en el cual participaron un centenar de Diputados que se batieron a puñete limpio y puntapiés, haciendo suspender por un cuarto de hora el debate.

El desorden se produjo con motivo de la moción presentada por el Gobierno para levantarle la inmunidad parlamentaria al Diputado Cachín.

Los conservadores acusaron a Cachín de cobardía y éste los rebatió enérgicamente haciendo uso de vocablos durísimos. Los socialistas y comunistas que también fueron insultados por los conservadores se levantaron entonces violentamente de sus asientos y se dirigieron hacia la mesa del Presidente y a los asientos ocupados por los conservadores. Los socialistas iban encabezados por los Diputados Barthe y Barón los que fueron obligados a descender del sitio que ocupaba el Presidente, por los oficiales de sala.

El Príncipe Joaquín Murat atacó, por su parte, al comunista Couterier y el Diputado Dariac, presidente del Comité de Finanzas y gran aficionado al box hizo gala de sus conocimientos boxeriles. Por su parte M. Henri Pate, de la Comisión de Educación Física dirigió el combate entre el Príncipe Murat y Couterier y los separó.

El Diputado Moro Giaferri, que fué el abogado de Landrú pedía insistentemente la tranquilidad, pero nadie lo escuchaba. Muchos Diputados quedaron con sus ojos en tinta y sangraban por las narices.

M. Andrieux, considerado como el decano de la Cámara, declaró que en los cuarenta años de su vida parlamentaria, jamás había presenciado un desorden igual.

Cuando se anunció que se iba a votar la moción Cachín, el tumulto se reanudó, los socialistas y comunistas cantaron la Internacional y los conservadores y otros la Marsellesa.—(U. P.)

Como las Callampas

brotan las marcas similares cuando un artículo verdaderamente bueno domina el mercado.

Pero ninguna podrá superar jamás a las inimitables

Anilinas Alemanas marca Corona

HAY 30 COLORES DISTINTOS EN TODAS LAS BOTICAS

Importadores y únicos concesionarios

LOBENSTEIN Y SCHALSCHA

SANTIAGO. — CASILLA 3718.—TEL. INGLES 1225

GRECIA

LOS GRIEGOS HA
LADO LA CONVE
MUDAN

PARIS 19. —
te se anuncia que
violado la Convenc
nia, concentrando
Tracia, y alcanzando
lla derecha del M
han tenido un choque
cos, en el que res
muertos. — (U. P.)

ESTADOS U

EL PRESIDENTE
JOR

WASHINGTON, 1
sidente Harding ha
embargo, se le ha
sus médicos de abs
momento de todo t

EL EMBAJADOR D
DOS UNIDOS EN

. WASHINGTON, 1
dor de los Estados
glaterra, Mr. Harve
conferenciar con
Harding sobre la
pea, se ha dirigido
Se asegura que es
dres el Sábado pró
mo barco en que
sión británica que
el problema de las
Bretaña a los Estad
(U. P.)

LA CONFERENCI
AMERICA

WASHINGTON, 1
misiones de la Con
americana han sus
ralmente sus reun
delegados han est
solicitar antes ins
respectivos Gobie
la reducción de a
(U. P.)

ARGENTIN

COLISION ENTRE

BUENOS AIRES,
che a las 11.30 el
de Montevideo que
ción a Montevideo,
vapor italiano "Esp
hallaba fondeado en
ciéndose con toda
Veintinueve hombr
vados por el remol
El "Ciudad de Mon
averiado y regresó
da a Buenos Aires.—

HOY SE INICIA EL
ISIDRO-MONT

BUENOS AIRES,
na, a las 7, se inicia
Isidro-Montevideo.—

LAS ELECCIONES
JUAN

BUENOS AIRES
nican de San Juan
Judicial ha ordena
ción del Gobernador
Federico Cantoni,
ba preso, acusado d
asesinato contra l
ex-Gobernador don
nes.—(U. P.).

EL FERROCARRIL
TIQUIN

BUENOS AIRES,
tro Comercial de Sal
fiado al Presidente
dole la prosecución
en las obras del
Huaytiquina.—(U. P.)

PARTIDA DE U
SUECO

BUENOS AIRES
partió el crucero
—(U. P).

TEMPORAL EN BU

BUENOS AIRES,
madrugada de hoy
fuerte temporal de
nizo, por lo que
momentáneamente
tranvías.

El derrumbe de
sionó la muerte de
(U. P.)—

LA CAUSA DE LA
DE DOS BA

BUENOS AIRES,
tán del vapor "Ciud
video", dice que l
debió a la falla del
P.).

DON HORACIO P
HABRIA DESISTIDO
PAR EN LA CONFE
SANTIAGO

BUENOS AIRES, 1
ñores Saguier y M
miembros de la dele
tina a la Quinta Co
americana de Santi
hoy al Presidente d
don Marcelo de Alve
conversaron extens
de las cuestiones q
en la referida Confe

Respecto a don H
rredon, circula la v
ha tenido una desi
el Canciller, señor G
tiva a las facultade
gados por lo que
do de participar en
El ingeniero Alejan
el doctor Antonio A
como agregados a
con el carácter de a
mico y político, re
—(Especial).

LA IMPORTACION D
ARGENTINO A

BUENOS AIRES, 1
sul de Argentina en L
enviado a la Cancill
formación relaciona
portación de ganado
que resulta benefic
ganaderos argentinos.—

CONCESION A LA
"ALL AMERICA

BUENOS AIRES, 1
autorizado a la Com
America Cables" pa
da a reforzar los co
terráneos desde Pa
Las Cuevas con un
de dos hilos y de
de 8,814 kilómetros

PABLO PODESTA
TRA GRAVEMENT

BUENOS AIRES, 1
tor dramático Pablo
desde hace tiempo
facultades mentale
se encuentra suma
(Especial).

LA OCUPACIÓN DEL RUHR Y SUS PROYECCIONES SOBRE LA SITUACION EUROPEA

por DAVID LLOYD GEORGE.

¿QUE GANA FRANCIA CON OBTENER MAYOR CANTIDAD DE CARBON DE ALEMANIA?—"MIENTRAS EL CARBON QUE SE DEBE ENTREGAR POR CUENTA DE LAS REPARACIONES SEA EXTRAIDO CON BAYONETAS Y LA MADERA CORTADA CON ESPADAS, SERA OSCURO HABLAR DE UNA RESTAURACION DEL MARCO ALEMAN MEDIANTE LA REORGANIZACION DE LAS FINANZAS GERMANAS"

Lo que Gran Bretaña perseguía al proponer una moratoria voluntaria por un corto período

La confiscación de las minas del Ruhr tendrá serios resultados.—¿Trabajarán los mineros alemanes con la misma regularidad?

POR QUE ALEMANIA SERA INEVITABLEMENTE ARRASTRADA A UNA CONDUCTA DESESPERADA.—NO HAY PUEBLO ALGUNO ACOSTUMBRADO A LA INDEPENDENCIA NACIONAL QUE TOLERE POR MUCHO TIEMPO EL YUGO EXTRANJERO

LA ALEMANIA COMUNISTA INFECTARIA A EUROPA.—LO QUE LE PIDEN LOS JEFES MAXIMALISTAS

"Al avanzar las tropas francesas hacia Essen inician un movimiento cuyo alcance definitivo será, probablemente, el más siniestro en sus consecuencias que ha presenciado durante muchos siglos la Europa"

(TRANSMISION CABLEGRAFICA DE ALL AMERICA CABLES.—DERECHOS EXCLUSIVOS DE PUBLICIDAD ADQUIRIDOS POR "LA NACION" PARA TODO CHILE)

ALGECIRAS, 19.— Francia se ha arrojado una vez más sobre la postrada Alemania y el eco de su marcha irá a herir los corazones de las multitudes que, a ambos lados del Atlántico le brindaron sus simpatías durante los cuatro años de guerra en que hubo de soportar pérdidas y sufrimientos.

Derrocada y desarmada Alemania, después de un prodigioso esfuerzo en que se vieron combinadas las fuerzas de América, Italia, las de todo el Imperio Británico y las de Francia, atados sus brazos con las correas de un Tratado severo, una sola de las naciones que se unieron entonces puede ahora, con la más completa impunidad, bailar sobre su cuerpo derribado. Ese espectáculo, cada vez que se repite, suministra amplia satisfacción a aquellos que gozan con el insulso deleite de vengar la memoria de pasados errores. No hay duda que es un goce, para un individuo poco caballeroso, dar de puntapiés al gigante derribado que una vez le maltratara y que, a no ser por la ayuda de poderosos vecinos, le habría golpeado una segunda vez.

Además, ¿qué de bueno ha de resultar para las regiones devastadas de Francia o para las poblaciones aliadas, abrumadas bajo el peso de las contribuciones, al obtener mayor cantidad de carbón de Alemania, si el valor de éste escasamente alcanzaría a cubrir lo que cuesta su obtención? Aún cuando es Alemania la que tiene que soportar esos gastos extraordinarios, esas medidas punitivas deben terminar, pues, sólo sirven para disminuir las fuentes productoras de reparaciones y, por consiguiente, recaen finalmente sobre el vencedor. ¿Cuántas de las personas que se dedican al estudio del problema de las reparaciones se han tomado el trabajo de averiguar hasta qué punto la prolongación de la ocupación aliada ha dado cuenta de los recursos de Alemania?

Entre los pagos directos en dinero efectivo, valor de los artículos entregados y el pago de los obreros y materiales empleados en la construcción de amplios cuarteles, esos ejércitos de cupación cuesta ya a Alemania seis mil millones de marcos oro. Cuánto mejor hubiera sido haber dedicado la mayor parte de esa suma a la reconstrucción de la zona devastada. No es un hecho que carece de significado el que Alemania, convicta ahora de lo que los representantes norteamericanos en París han calificado de "mora técnica" haya pagado ya, entre los gastos del ejército de ocupación y abonos hechos a la cuenta de las reparaciones, una suma equivalente al triple de la que Bismarck exigiera a Francia en 1871, y esto sin tomar en cuenta el valor de sus vastas y ricas colonias que entregara a los aliados. Por eso es que nadie debería tratar el problema como si se refiriera a un país recalcitrante que, deliberadamente, se ha negado a reconocer las obligaciones impuestas por un tratado que firmara.

Hasta ahora sólo me he referido a las pérdidas directas irrogadas por estas medidas agresivas.

El costo indirecto de esas medidas habrá finalmente de aplastar tanto al vencedor como al vencido, y ya se inicia su crecimiento. Las solas amenazas hicieron bajar el valor del franco reduciendo su capacidad compradora en el exterior y esa pérdida será naturalmente soportada por el consumidor francés. Puede ser que se produzca alguna reacción, pero dudo de que ella no sea únicamente temporal. Lo único que es obvio por el momento, para el ojo que no está preparado en esas materias, es la manera cómo el marco arrastra lentamente junto con él, al franco francés y al franco belga en su marcha hacia abajo. A medida que la distancia que existe entre ellos aumenta, la cuerda invisible que los ata se adelgaza cada vez más y puede llegar por fin a cortarse y el franco quedaría libre de esa peligrosa asociación, si bien dudo de que esto suceda, pues la bancarrota de Alemania significaría la del país, en la cual ni los más optimistas podrían hallar el medio de saldar los déficit de Francia. Una vez que esto sea comprendido claramente por el campesino francés, éste no estará dispuesto tan fácilmente a facilitar sus ahorros y desde ese momento comenzarían las verdaderas dificultades financieras de Francia. Por eso es que una política de desmoralización de la moneda alemana es también fatal para la solvencia de Francia.

Sigamos las probables consecuencias de los hechos que han desmoralizado el marco alemán lanzándolo de cabeza al fondo del hoyo en que ha caído ya la corona austriaca, sin esperanza de salvación. Mientras el carbón que se debe entregar por cuenta de las reparaciones sea extraído con bayonetas y la madera cortada con espadas, será ocioso hablar de una restauración del marco alemán mediante la reorganización de las finanzas germanas.

No hay contribución, por variable que ella sea, que pueda adaptarse con esa fuga del marco y sería una utopía para un Ministro de Hacienda, por muy hábil que fuera, tratar de adaptar el presupuesto a la moneda que, mientras escribiese el proyecto, huiría y desaparecería bajo el horizonte antes de que se parara del escritorio.

Si la mera amenaza del empleo de la fuerza ha producido tal pánico, ¿cuál será el resultado de las medidas dictadas ahora? Está demás predecir que el avance de las tropas francesas en Alemania no mejorará la situación del marco ni lo detendrá en su huída. ¿Qué se hacen, entonces, las esperanzas de que se reanude el pago de las anualidades? Lo mejor que podría esperarse de Alemania es que pague una vez que su comercio exterior haya mejorado en tal forma que sus derechos de exportación dejen un margen para el pago de esas anualidades. Su comercio exterior depende en gran parte de su cambio y éste, por ahora, está destruído, más allá de toda perspectiva de mejoría, por muchos años.

Gran Bretaña propuso una moratoria voluntaria, por un período de pocos años, a fin de poner a Alemania en situación de pagar, cuando venciera el plazo, anualidades razonables, y el Gobierno francés, en realidad, le sustituyó una moratoria obligatoria por un período indefinido, sin perspectiva de pago a la vista, pues la única probabilidad de obtener algún abono a la cuenta de reparaciones era presionando a Alemania para que pusiera sus finanzas en orden, dándole un plazo justo para que lo hiciera, y la única posibilidad de negociar un empréstito sobre valores alemanes, para ayudar a Francia a pagar las reparaciones de sus regiones devastadas y poner sus finanzas en orden era restablecer la estabilidad de la moneda alemana.

Los estadistas franceses, deliberadamente, apartaron esas dos posibilidades; el efecto de ello, en su propia moneda, debe ser grave y los franceses tendrán que hacer frente a una alza del costo de la vida por unas medidas adoptadas por estadistas poco previsores y de escaso temperamento. Cuando se piensa en estas consecuencias se llega uno a preguntar si los políticos franceses tratan realmente de obtener las reparaciones o si persiguen otro propósito, incompatible con la percepción de los pagos estipulados en el Tratado, pues siguen un camino errado que, en vez de llevarlos hacia las reparaciones va en dirección diametralmente opuesta.

¿A dónde se dirigen, entonces? Es indudable que los resultados de su política serán ruinosos, en cuanto se refiere a las industrias alemanas. Me he referido ya a su desastrosa influencia en la moneda alemana y al resultado indirecto de esta rápida depreciación de la moneda en el comercio exterior de Alemania.

La confiscación de las minas del Ruhr tendrá otro serio resultado, pues aún ahora, el resultado de la alienación de tan gran parte de la producción carbonera del Ruhr, de Silesia y del Sarre, privando de ella a la industria alemana, ha sido una reducción de la producción. La deficiencia de combustible que ella ha producido dentro de Alemania ha sido remediada en parte por compras de carbón en el exterior, pero la necesidad de suministrar oro para pagar ese carbón extranjero ha aumentado grandemente las dificultades financieras del país y una compra en el exterior, mayor aún, será inevitable como resultado de la diversión de grandes cantidades del carbón del Ruhr a Francia e Italia, siendo su consecuencia nuevas dificultades financieras.

Esto es ya bastante malo, pero temo que sea peor aún pues, ¿trabajarán los mineros alemanes con la misma regularidad? ¿Hay alguna posibilidad de que la producción se mantenga a su nivel? La influencia de esto, agregada a la atmósfera enturbiada del comercio exterior, es incalculable. Nadie gana y todos pierden con ese movimiento.

¿Cómo Alemania, cuyas perturbadas finanzas pueden verse aún más comprometidas, cuya industria es cada vez más difícil; cómo Alemania, reducida a la última miseria, puede ser de algún provecho para Francia, Bélgica, Italia o cualquiera otra? Los casquivanos escribientes que abogaron en favor de esa ruda política aseguran que Francia será ayudada porque Alemania, de este modo, quedará reducida a la impotencia. ¿Por cuánto tiempo? La desintegración de Alemania no parece ser la probable consecuencia del avance.

Sé que los franceses piensan aún en los días en que los sajones, bávaros y wurtemburgueses eran aliados y casi vasallos de Francia contra Prusia; ésta fué la ilusión que llevó a Napoleón III a su ruina y es la atracción que lleva una vez más a Francia a un abismo seguro. Esta política no traerá para Francia seguridad alguna para el futuro y le priva de toda esperanza de reparaciones en un plazo breve; no habría entonces una Alemania que pagara y sería tarea sin esperanzas tratar de obtener el pago de los diferentes Estados separados. Por otra parte, ¿cuál sería el aumento de seguridad? Nada hay que pueda mantener a los alemanes constantemente apartados y, a un momento favorable podrían reunirse en condiciones más favorables, libres de toda deuda interna y externa. Francia lograría únicamente la pérdida de las reparaciones y conservaría únicamente un odio implacable que sería más temible que nunca.

¿Cómo se encontraría Europa mientras que Francia aprendiera la lección de los acontecimientos? ¿Qué pueden ver desde luego todos los demás países? Ellos no saben lo que puede suceder cuando un pueblo valiente, de sesenta millones de hombres, se encuentra cara a cara con la ruina, cuando el que se vuelvan a la derecha o a la izquierda depende únicamente de un jefe del momento, que aún no se divisa. Lo que podemos asegurar es que difícilmente pueden seguir como en la actualidad, sosteniendo una lucha honrada en defensa de una libertad ordenada y de un Gobierno democrático.

La proclama francesa, amenazando con "medidas más severas en caso de recaltritrancia", hace caso omiso de que mucho puede suceder, pues no hay pueblo alguno acostumbrado a la independencia nacional, que tolere mucho tiempo el yugo extranjero.

La actitud del Canciller herr Cuno ha sido la primera manifestación del espíritu de sublevación que, seguramente, aumentará en intensidad. Criticado, caerá; pero tarde que temprano Alemania será inevitablemente arrastrada a una conducta desesperada.

La Alemania comunista infectaría a Europa, cuya vitalidad está tan debilitada y agotada que no se encuentra en condiciones de resistir el contagio de esa peste.

¿Sería mucho mejor una Alemania reaccionaria, alimentada con el espíritu de revancha?

Rusia, con sus recursos incalculables en hombres y materiales necesita de todo aquello que Alemania puede, con mayor facilidad dar y gastar. Los jefes maximalistas piden únicamente lo que Alemania está en tan buena situación para suministrar, a fin de que puedan reorganizar su país y transformarlo en el Estado más formidable de Europa y de Asia.

Las naciones, duramente presionadas en el Este, se movieron en el pasado en forma irresistible hacia el Oeste, y obedeciendo a las mismas leyes, un pueblo duramente presionado en el Oeste volverá los ojos hacia el Este. Al avanzar las tropas francesas hacia Essen, inician un movimiento cuyo alcance definitivo será, probablemente, el más siniestro, en sus consecuencias, que ha presenciado durante muchos siglos la Europa. Y ése es el pueblo que después de 50 años de paciente y laboriosa espera ha demostrado al mundo, en 1919, la estupidez de evitar la victoria de 1871. Si el profesor olvida tan pronto su propia lección, los alumnos probablemente no la recordarán cuando la ira venza al terror.

Sábado Calcetinero

CALCETIN negro y color, antes $ 1.20, hoy .. $ 0.95
CAJA DE LA SUERTE, antes hasta $ 4, hoy.. $ 2.50
MARCA ONIX, color de moda, antes $ 3.80, hoy $ 2.80
ULTIMO GRITO, alta fantasía, antes $ 4, hoy $ 2.90
HILO DE ESCOCIA lo más fino, antes $ 7.50, hoy $ 5.50
SEDA NATURAL, valor hasta $ 15, hoy .. .. $ 5.50

LA REINA DE LAS MEDIAS.—AHUMADA 360

RECIBIMOS A BODEGAJE

Tarifa módica, prima seguro muy baja.
Bodega en inmejorables condiciones con desvío al lado estación Central.
DIRIGIR CARGA por carro completo a:

Alameda, Desvío Guttmann, Maurer y Cía.

BOLETOS a: G. M. Y CIA.— CASILLA 85-D. — SANTIAGO

29-En

CARBURO DE CALCIO
NORUEGO
Para entrega inmediata
ofrecen a precios CONVENIENTES
WILLIAMSON & CO.
BANDERA ESQUINA CATEDRAL
E—21

RESTAURANT
La Playa
Monjitas 826. Teléfono 1250
El favorito del público.
Servicio a la carta
N.C.

POLICALCINE
TONICO NERVIOSO Y CEREBRAL RECALCIFICANTE
DEPOSITO JENERAL EN
BOTICA FRANCIA
ESTADO 154
Y EN TODAS LAS BOTICAS

Propiedad en Nuñoa

AVENIDA IRARRÁZAVAL
A 9 1|2 cuadras de la Avenida Vicuña Mackenna

Chalet de cemento estucado por sus cuatro costados, de dos pisos, 15 piezas, dos hall, baños, subterráneo habilitado cocina, bodegas, etc. Garage independiente, caballerizas.
Terreno: 25x100; parque y arboleda frutal, parrones, etc.
PRECIO: $ 160,000

Vendo:
ALFREDO LEON B.
NUEVA YORK N.o 63
E-21

GRAN MALETERIA FRANCESA
DE S. A. MANSUY
ANTIGUA CASA P. BATMALE
Fundada el año 1890
Av. Brasil 533 :-: Teléfono Inglés 1990
Gran surtido en toda clase de articulos de viaje: Baules, Cajas Mundo, Maletas, Maletines, Sombreros, etc., etc
Se hace toda clase de trabajos finos
Hechuras y composturas
Ventas al detalle a precio de Fábrica
E-13

CAMBIO DE LOCAL

Avisamos a nuestros distinguidos favorecedores y al público en general que, a contar desde el Lunes 22 del presente, seguiremos atendiendo en nuestro nuevo local, en

Ahumada 200 esq. Agustinas (Edificio Hotel Savoy)

CURPHEY y Cía.
SANTIAGO VALPARAISO

Distribuidores exclusivos de las VICTROLAS y DISCOS "VICTOR". Máquinas de escribir "L. C. Smith & Bross" y "Corona". Mimeógrafos "EDISON - DICK". Máquinas de calcular "TRIUMPATHOR", etc., etc.

LA ACCION FRANCESA EN LA CUENCA DEL RUHR

ALEMANIA CONTINUA SU RESISTENCIA PASIVA.—LOS FRANCESES INICIAN LA OCUPACION DE LAS MINAS Y CONFISCAN LOS BANCOS ALEMANES DE LA REGION DEL

En vista de la negativa de los propietarios de minas para cumplir sus demandas, Francia amenaza con despojar a Alemania de todo el carbón del Ruhr

POLONIA DECLARA QUE NO APOYA LA ACCION DE FRANCIA.—INGLATERRA ESTARIA DISPUESTA A INTERVENIR, EN CASO QUE LAS TRO OCUPACION LLEGARAN HASTA LA ZONA NEUTRAL

El Ministro de Relaciones alemán declara que los planes de Francia han fracasado.—La ocupación del Ruhr afectaría a algunos países sur-americanos

Francia hará aún más enérgica su presión económica

La confiscación de la contribución nacional sobre el carbón

ESSEN, 19.—Los alemanes están manifiestamente consternados, en vista de que los franceses parecen dispuestos a hacer aún más enérgica su presión económica, anticipándose que confiscarán la contribución nacional sobre el carbón. Esa confiscación ha sido ya decretada en la antigua región ocupada en el Rhin, habiendo decretado, además, la Comisión Interaliada la confiscación de las Aduanas y de determinados bosques.

Los alemanes estiman que la política francesa de "abierta detención" de Thyssen y de otros poderosos industriales que se niegan a entregar el carbón a Francia, siendo que los barones del carbón están actualmente libres, indica la debilidad de la posición francesa. Sin regocijarse en demasía, se hace notar que los franceses, en un principio, amenazaron con arrestos y confiscación de las minas, pero que ahora "proceden lentamente".

Comunican de Dortmund que se ha puesto guardia en la Sucursal del Reichsbank para evitar la salida de los fondos y que las tropas de Maguncia se apoderaron de los depósitos y libros del Reichsbank, que estaban a punto de salir.

Las tropas han ocupado cuatro hornos de coke y las minas del Estado de Resklingshausen, cuyo director ha sido detenido.

CINCO DIRECTORES DE LAS COMPAÑIAS CARBONIFERAS, HAN SIDO ARRESTADOS

PARIS, 19.—Se informa, por radio, desde Dusseldorf, que cinco directores y sub-directores de los establecimientos mineros, han sido arrestados, por negarse a obedecer las órdenes de requisición. Los mineros no protestaron.—(U. P.)

CARL D. GROAT.—(U. P.)

HERMES LLEGA A DUSSELDORF

LONDRES, 19.—Comunican de Dussendorff que llegó, procedente de Muenster, Herr Hermes, encargándose del comisariato del Gobierno.—(U. P.).
retiro de las tropas.—(U. P.)

LOS OBREROS ALEMANES Y LA ENTREGAS DE CARBON

BERLIN, 19. — El Gobierno notificó a los obreros ferroviarios que no debían trabajar en las minas de carbón para las partidas destinadas a Francia y Bélgica.—(U. P.)

LA OCUPACION AFECTARA A ALGUNOS PAISES SUR-AMERICANOS

WASHINGTON, 19. — Mr. Luther Becker, jefe de la sección hierro y acero del Departamento de Comercio ha declarado que la ocupación del Ruhr afectará al Brasil y a otros países suramericanos debido a la existencia de numerosos contratos obtenidos en la América del Sur por los alemanes, especialmente de rieles y otros productos de acero y cuyas entregas aún no han sido efectuadas.—(U. P.)

LOS METALURGICOS AMENAZAN CON LA HUELGA GENERAL

BERLIN, 19.—Es posible que se declaren en huelga todos los obreros metalúrgicos de Alemania.

La huelga se iniciará el Lúnes, si no se les aumentan nuevamente los salarios.—(U. P.).

LINEA ADUANERA ALREDEDOR DEL RUHR

BERLIN, 19.—Los franceses desarrollan una línea aduanera alrededor del Ruhr y han desviado hacia el sur numerosos vagones cargados de carbón.—(U. P.)

ALEMANIA PENSARIA ENVIAR UNA MISION A LONDRES

DUISBURG, 19.—Se rumorea que Alemania enviará una misión a Londres, ignorándose el objeto de ella.—(U. P.).

OCUPACION DE MINAS ALEMANAS

ESSEN, 19. — Los franceses han ocupado dos minas situadas en la región de Buer y arrestaron a los directores de las minas. Los obreros amenazaron con declararse en huelga y solicitan la libertad de los detenidos y el retiro de las tropas.—(U. P.)

Los franceses comienzan a desarrollar una línea aduanera en el Rhin y en el Ruhr

ESSEN, 19. — Los franceses han comenzado a desarrollar una línea aduanera en la región del Rhin y del Ruhr y al efecto se han apoderado de los muelles de los canales del Rhin, suspendiendo el tráfico hacia Alemania y han detenido asímismo cuatro trenes con coke.

El Director de la oficina de impuestos alemana, situada en Düsseldorf, herr Schlutius rehusó entregar los libros de la oficina a los franceses, siendo arrestado por este motivo..

Los franceses han adoptado asímismo las medidas necesarias para trabajar los bosques de propiedad fiscal y cobrar los derechos aduaneros y el 20 por ciento del impuesto sobre el carbón. Para este efecto, emplearán las estadísticas alemanas.

Los operarios que trabajan en las minas alemanas concurrieron a una reunión provocada por el general Fournier anoche, pero los resultados no se conocen. Se cree que los operarios se han negado a trabajar y algunos de ellos serán juzgados muy pronto por cortes marciales.—U. P.)

RUSIA NO AYUDARA A ALEMANIA

Desmentido de una información

WSHINGTON, 19.—Un alto funcionario ha desmentido los rumores llegados de Europa en el sentido de que Rusia, se prepara para ayudar a la Alemania y ha hecho presente que Rusia no es un factor de importancia mientras permanezcan al borde del hambre.—(U. P.)

PROTESTA POR LA PARALIZACION DE LA VIDA NOCTURNA EN BERLIN

200,000 PERSONAS HABRIAN QUEDADO SIN OCUPACION

BERLIN, 19. — En todas las clases sociales se ha originado un movimiento de protesta con motivo de las medidas adoptadas por el Gobierno, relacionadas con la vida nocturna.

Los propietarios de cafées, hoteles, lugares de entretenimiento en general, todas las empresas que desarrollan sus actividades en la noche, se han reunido para hacer presente al Gobierno los perjuicios que les irrogan tales medidas.

Expodrán que solamente en Berlén hay una población de 200,000 personas, como músicos, mozos de café, etc., que han quedado sin ocupación, lo cual les ha creado una situación alarmante.

También se han adherido a esta protesta las empresas de automóviles públicos y muchas personas que, por trabajar de noche y vivir muy distante de las oficinas en que prestan sus servicios, se verán obligadas a regresar a pie a sus casas.—MEHM (U. P.)

ARRESTO DE INDUSTRIALES EN MULHEIM

ESSEN, 19.—Se informa que los franceses han ordenado al Alcalde de Mulheim el arresto de Thyssen y de otros industriales y que sean llevados al cuartel general, a lo que contestó el Alcalde que le era imposible, tanto más, cuanto que notificado Thyssen y los otros industriales habían rehusado obedecer.

Los policías de Essen que se han negado a saludar a los oficiales franceses, han sido arrestados.—(U. P.).

INVITACION DE LOS TRABAJADORES HOLANDESES

AMSTERDAM 19. — La federación Internacional de los "Trade Unions", ha invitado a las direcciones ejecutivas internacionales de Londres y Viena, a reunirse en una conferencia, el 26 del corriente, a fin de considerar la acción que les corresponde desarrollar a los diversos países, con motivo de la ocupación del Ruhr.—(U. P.)

LOS PROPIETARIOS DE MINAS PERSISTEN EN SU NEGATIVA

PARA CUMPLIR LAS DEMANDAS FRANCESAS

ESSEN, 19.—El general Degoutte invitó nuevamente a una conferencia a los propietarios de minas de Dusseldorf. Sólo acudió uno para comunicarle que los propietarios persistían en su negativa para atender las demandas francesas.

Los propietarios conferenciaron anoche con el general Fournier, en Essen. Se presume que reiteraron su negativa para cumplir los pedidos franceses.—(U. P.)

NOTIFICACION HECHA POR FRANCIA A ALEMANIA

PARIS 19. — El Gobierno ha advertido al Encargado de Negocios alemán, que Alemania será despojada de todo el carbón del Rhur, si persiste en obstruir las medidas preventivas de Francia para obtener el carbón de las reparaciones. — (U. P.)

FRANCIA HABRIA CONFISCADO LOS BANCOS ALEMANES DEL RUHR

LONDRES 19. — (Flash Bulletin). — The Central News Agency ha recibido de Berlín la siguiente información:

"Los franceses han confiscado todas las sucursales de las instituciones de créditos y Bancos alemanes y oficinas de los cobradores de impuestos situadas en la región del Ruhr. — (U. P.)

LOS FRANCESES CONFISCAN 220 MILLONES DE MARCOS

PARIS, 19.— Lós franceses han confiscado 220 millones de marcos del Reichsbank que estaban en un wagón en Dusseldorf.—(U. P.).

LOS IMPUESTOS EN LA ZONA OCUPADA

DUSSELDORF, 19.— El general Degoutte ha extendido el régimen aduanero y los impuestos al carbón a los nuevos territorios ocupados. Las infracciones serán penadas con una multa de cien millones de marcos y dos años de prisión.—(U. P.).

LOS FRANCESES OCUPAN LA SALIDA DE UN CANAL

ESSEN, 19.—Los franceses ocuparon la salida del canal Rinheren, deteniendo el tráfico de Alemania. También detuvieron cuatro trenes cargados de carbón.—(U. P.)

RESOLUCION DEL GABINETE ALEMAN

BERLIN, 19. — El Gabinete del Reich, ha decidido que los propietarios de las minas paguen las actuales pérdidas, por haber desobedecido las órdenes de la Comisión Nacional del Carbón. Esta pérdida se hará extensiva también a los que se han aprovechado de la situación.—(U. P.)

EL ALCALDE DE BOCHUM PIDE UNA COMPENSACION

BERLIN, 19.—Informan de Bochum que el Alcalde envió una nota a las autoridades francesas, pidiendo una compensación por los alemanes muertos y solicitando, al mismo tiempo, un castigo para los responsables. —(U. P.).

ALEMANIA CONTINUA SU RESISTENCIA PASIVA

BERLIN, 19.—El Gobierno continúa la resistencia pasiva en el Ruhr, excepto en lo que se refiere a las comunicaciones y transportes, que son de vital importancia para Alemania. Los diarios piden que se extienda la resistencia a los ferrocarriles.—(U. P.).

Inglaterra intervendrá si los fr ses pasan más allá de la zo neutral

La acción moderadora de Italia

LONDRES, 19.—Los británicos e italianos est preocupados por la posibilidad de una acción des parte de los franceses, indicada ya por las severas adoptadas hoy, haciendo que las tropas pasen más las 50 millas de la zona neutral, entrando al territ de Alemania.

Se anuncia oficialmente que Gran Bretaña está suelta a permitir que Francia ponga en práctica si bien está convencida de que ese país está desal los resultados obtenidos hasta ahora.

Los funcionarios no manifiestan cuándo Gran se resolverá a abandonar su soledad, pero se estima verá obligada a intervenir si se pasa más allá de neutral.

Algunos sostienen que semejante acción, a pesar la interpretación del Tratado de Versailles, per aliados el control de toda Alemania, sería, en real verdadera declaración de guerra contra Alemania.

De todos modos, no hay duda de que semejan haría inevitable una guerra alemana de revancha. tanto, los italianos hacen cuanto pueden para pe Francia de que debe ser más moderada.

RALPH H. TURNER.—(U

HERR HERMES CONFERENCIA CON LOS INDUSTRIALES

BERLIN, 19.— El Ministro de Finanzas, Herr Hermes, ha conferenciado con los industriales de la cuenca del Ruhr, en Muenster.—(U. P.).

DECLARACIONES DEL CANCILLER POLACO

VARSOVIA, 19.— El Ministro de Relaciones informó a la Comisión de Relaciones que Polonia no apoyaba la acción francesa en el Ruhr, en vista de que el convenio militar franco-polaco no era aplicable en tal caso.—(U. P.).

CHOQUE ENTRE MINEROS Y SOLDADOS FRANCESES

ESSEN, 19.—(Flash Bulletin).—Los mineros de la mina Moeller, en el distrito de Buer, chocaron con las tropas de ocupación.—(U. P.)

CONFISCACION DE DERECHOS DE ADUANA

ESSEN 19. — La Comisión Interaliada del Rhin ha retenido los derechos de la aduana. — (U. P.)

CINCO DIRECTORES DE LAS COMPAÑIAS CARBONIFERAS, HAN SIDO ARRESTADOS

PARIS, 19.—Se informa, por radio, desde Dusseldorf, que cinco directores y sub-directores de los establecimientos mineros, han sido arrestados, por haberse negado a obedecer las órdenes de requisición. Los mineros no protestaron.—(U. P.).

CONFISCACION DE TOS BANC

FRANKFORT, 19.— ceses se apoderaron d sos principales de llando las cajas. La dan las oficinas (U

UN GERENTE DE REDUCIDO A P

BERLIN, 19. — L detuvieron al gerent bank, de Ludwigsh berse negado a entre nas.—(U. P.).

DESMENTIDO DEL POLACO

VARSOVIA, 19.— Sikoski ha desmenti camente el rumor Polonia estaría hac rativos militares.—(U

INGLATERRA NO INTERVEN

LONDRES, 19.— clinó la solicitud d intervenir en la cuest

El Ministro de Rel nico invita a Italia cuestión directamen cia y Bélgica, puesto presta su cooperación Inglaterra se halla (U. P.).

LOS DEPOSITOS DE BANK EN MAG

ESSEN 19. — Los Reichsbank, Sucursal y de Wiesbaden, p particulares, no han tados. — (U. P.)

Temores de disturbios en los Balkanes

Hungría concentraría sus tropas en la frontera con Rumania

VIENA, 19. — Los países balcánicos están muy nerviosos y temen que se inicien nuevamente las hostilidades turco griegas. El ardor bélico se ha extendido a toda la Europa oriental y se anuncia que Hungría concentra sus troppas en la frontera rumana y se asegura que las tropas húngaras han cruzado la frontera en Szegedin y otros puntos atacando y saqueando algunas aldeas rumanas.—

VIENA, 19.—De conformidad a los acuerdos celebrados en Lausanne, por Stamboulilski, premier búlgaro y Tchitcherin, delegado ruso, ambos intercederían en el momento psicológico de las hostilidades greco-turcas; Bulgaria atacaría a la Tracia y Rusia atacaría a la Besarabia, es decir, el proyecto tendría el siguiente aspecto: Rusia cruzaría por Bulgaria hácia la Tracia, por lo que recibiría Bulgaria, Dobrudja y la Tracia y Rusia recibiría Constantinopla.

Se anuncia de Bulgaria una gran concentración de tropas húngaras en las fronteras de Rumania, lo que ha sido desmentido por Hungría, reclamando de que la pequeña entente invente historias sobre la beligerancia de los húngaros, y excusándose con que se desea intervenir en los negocios de Hungría.

Hungría ha protestado a Rumania, sosteniendo que las tropas rumanas han disparado a través de la frontera.

Rumania ha solicitado de la pequeña entente que coopere en las negociaciones de arreglo con Hungría.

El Ministro de Rumania, en París, ha elevado su protesta a M. Poincaré, quien le ha prometido que la comisión aliada de Budapest haga las investigaciones correspondientes.

Hungría ha anunciado de que vería con agrado que se practicara una investigación neutral o internacional.

A la vez, Rumania ha cerrado sus fronteras de la Transilvania, debido a las incursiones húngaras.

El Jueves los mayores ingleses y japoneses de la misión militar inter-aliada en Hungría, volvieron a Budapest procedentes de la frontera, y han expresado que las noticias sobre declaración de la beligerancia son completamente infundadas, agregando que la población está completamente ignorante de los incidentes que se suponen y que sólo han conocido por los diarios.

Bulgaria negó en la forma más terminante la historia de un pacto con Rusia la que en general es considerada fantástica, a pesar de que todos los Estados balkánicos están preparados para la movilización instantánea en caso de conflicto.—(U. P.).

RUSIA

MOVILIZACION DEL EJERCITO ROJO

COPENHAGUE, 19.— Circulan rumores insistentes relativos a la movilización de tropas rusas, en dirección al sur-oeste.—(U. P.).

MEXICO

MANIOBRAS MILITARES

MEXICO 19. — Ya han empezado los preparativos para las grandes maniobras militares que se efectuarán próximamente en la región central de la República, en las que tomarán parte 25,000 hombres pertenecientes a las tres armas del ejército y varias escuadrillas de aeroplanos.

DEMANDA DE MADERAS TINTORERAS MEXICANAS

MEXICO 19. — Las muestras de extractos de maderas tintoreras nacionales que figuraron últimamente en la Exposición Industrial de Barcelona, han despertado gran interés entre los industriales españoles que ya se han dirigido a los productores mexicanos.

LA COSECHA DE TRIGO EN 1922

MEXICO 19. — La producción de trigo en la República durante el año de 1922 fué de 320.232,491 k's., duplicando a la registrada en el año anterior.

CONCLUSION DE LAS OBRAS DEL PUERTO DE FRONTERA

MEXICO 19. — La compañía concesionaria respectiva comunicó a la Secretaría de Comunicaciones y Obras Públicas haber dado término a las importantes obras que desde hace años se vienen realizando en el Puerto de Frontera, Tabasco el cual ha quedado abierto para toda clase de embarcaciones.

VISITA DE UN PROFESOR JAPONES

MEXICO 19. — En representación de la Latin American Association de Tokio, se encuentra en esta capital el doctor Shiga, profesor de la Universidad Imperial de Wasseda para fomentar las relaciones comerciales, industriales y sociales entre el Japón y México.

LEY DE INGRESOS PARA 1923

MEXICO 19. — La ley de Ingresos aprobada ayer en la Cámara de Diputados contiene importantes dsiposiciones tendientes al desarrollo de la industria nacional siendo entre ellas las más salientes, las relativas a supresión de impuesto sobre hipotecas; reducción de impuestos a vinos y licores nacionales con recargo a los derechos de importación de bebidas extranjeras; reducción de derechos de importación al algodón; excención de los de exportación de tabaco y henequen y los de importación de tintas, útiles de imprenta y papel para libros.

ESTUDIOS ARQUEOLOGICOS EN YUCATAN

MEXICO 19. — A principios de Febrero próximo llegará a Mérida un distinguido grupo de arqueólogos norteamericanos con el objeto de estudiar la antigua civilización maya cuyas maravillosas obras arqueológicas ha hecho llamar a la península de Yucatán el Egipto de América.

VAN DYCK
SPECIAL CIGARETTES
Lo mejor que se fuma
a 40 centavos
Compañia Inglesa de Tabacos

BOLIVIA

NUEVO MINISTRO DE HACIENDA

LA PAZ 19. — Don Carlos Zalles ha sido nombrado Ministro de Hacienda. — (U. P.)

LA CAMARA CONTINUA SIN SESIONAR

LA PAZ 19. — La Cámara de Diputados no tuvo número para sesionar. Las izquierdas no asistieron. — (U. P.)

DISCUSION DE UN PROYECTO EN EL SENADO

LA PAZ 19. — Se cree que mediante la incorporación de los nuevos senadores, el Senado entrará a discutir el proyecto relativo al sorteo. — U. P.)

LA FRONTERA CHILENO-BOLIVIANA

LA PAZ 19. — "La República" detalla la labor de la comisión chileno-boliviana, de los hitos fronterizos, haciendo notar que no se ha rectificado la zona que se creía comprendida en Zapalegui y Ollague, siendo que es de la región del Maurí. — (U. P.)

PUBLICACION DE LA ULTIMA CIRCULAR DE LA CANCILLERIA CHILENA

LA PAZ, 19. — La Legación de Chile ha publicado la circular de la Cancillería de Santiago, en la que desvirtúa las acusaciones peruanas.—(U. P.)

LAS PROPIEDADES MINERAS DEL Sr. PATIÑO

LA PAZ, 19. — El gerente de los intereses del señor Patiño desmiente que haya enajenado sus propiedades mineras.—(U. P.)

RUMORES SOBRE DISOLUCION DEL CONGRESO

LA PAZ, 19. — Ninguna de las Cámaras celebró sesión. Se rumorea que en breve será disuelto el Parlamento.—(U. P.)

PERU

LA EXPULSION DE CIUDADANOS PERUANOS

LIMA, 19.—La Cámara de Diputados se ocupó de la expulsión de peruanos de Chile.

El diputado por Tarata hizo interesantes revelaciones—(U. P.).

UNA CONFERENCIA COMENTADA

LIMA, 19.—Ha sido muy comentada la conferencia que celebró el Presidente Leguía con el señor Amador del Solar, ex-Ministro del Perú ante el Gobierno argentino.

Se le atribuye gran importancia, dada la figuración que tuvo el señor del Solar en el régimen anterior.—(U. P.).

VINOS
del país al mismo precio de VIÑA vende
Alfredo Blanchard
CALLE LA BOLSA 33

LEGUIA CONFEREN MINISTRO NORTEA

LIMA, 19.—El Pre guía y el Minist conversaron privada cuestiones Internacio diatamente el Minist Cancillería, donde larga conferencia con Salomón.

Se afirma que el Go teresa por la actitud hes en la próxima Pan-Americana de S P.).

"EL TIEMPO" CONT ATAQUES A C

LIMA, 19.—"El Tie ca los atropellos atrib le, en víspera del arb fiere la odisea que su dustrial peruano In mo Morales, a quie autoridades chilenas pulsaron a golpes, sin po ni para arreglar sus —(U. P.).

URUGUAY

EL ESTUDIO DEL PUESTO

MONTEVIDEO, 19.— aprobado una moción tar del Gabinete que planillas de observacion iniciar el estudio del —(U. P.).

RECRUDECIMIENTO DE LA

MONTEVIDEO, 19.— el país se han re casos de viruela.—(U

POR HABER COMPRADO
La Maletería "El Fa
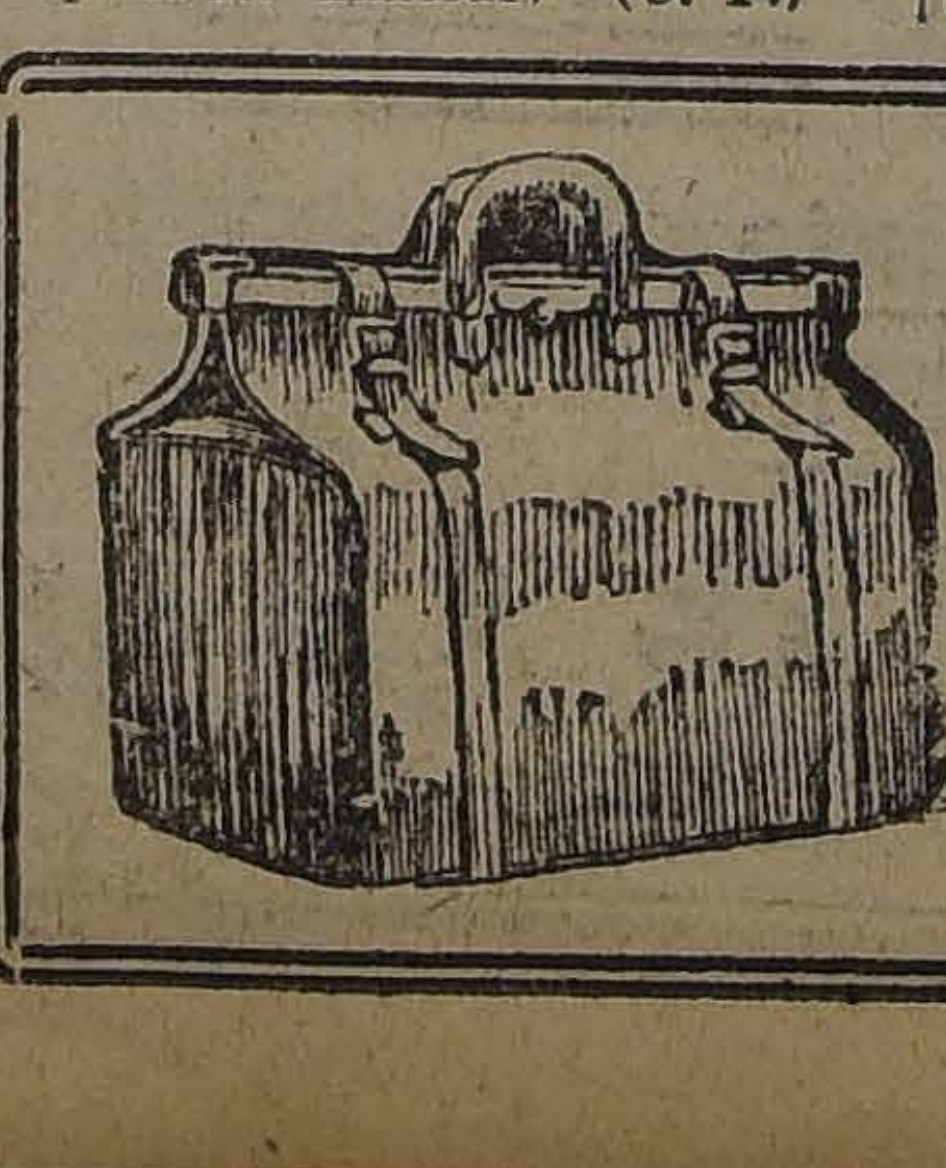
la Europea LIQUIDAN en la misma DELICIAS 151 caderías por clausura de este negocio Y REALIZA bodegas A LA MITAD DEL VALOR en el
"FARO" - Estado

VALPARAISO

(DE NUESTROS CORRESPONSALES EN VALPARAISO)

LAS ACTIVIDADES DE LA AVIACION NAVAL

Ayer no se efectuaron las pruebas

El raid Santiago-Valparaíso se efectuará en la próxima semana

Para la mañana de ayer se habían fijado los primeros vuelos de prueba de uno de los botes voladores tipo "Supermarine".

Pero la prueba no pudo efectuarse debido a que se rompió una goma de una de las ruedas. Averiguamos algo más sobre este asunto y fuimos informados de que ya se habían roto tres gomas tal vez debido a que ese material venía en malas condiciones o por las innumerables deficiencias que presenta el terreno desde el hangar hasta queel aparato pueda tomar agua.

Se continuó trabajando activamente por subsanar la nueva dificultad que se presentaba; pero hubo que postergar la prueba para otro día, el que no ha sido fijado por la jefatura de la base naval de aviación.

EL PROYECTADO RAID SANTIAGO-VALPARAISO

Los aviadores navales señores Mariotti, Foulton y Jessel, que han terminado su curso en la Escuela de Aviación de El Bosque, deben cubrir un raid aéreo desde Santiago hasta Valparaíso para ponerse nuevamente a disposición de la Superioridad Naval. Esta prueba no ha podido realizarse debido a la falta de un campo de aterrizaje apropiado, que no ofrezca peligro a los aviadores.

Con el objeto de allanar las dificultades la Inspección de Aviación dirigió a la Dirección de Artillería y Fortificaciones un telegrama rogándole que se hicieran las gestiones del caso ante el presidente del Sporting Club de Viña del Mar a fin de que se concedieran las canchas para el aterrizaje de los aviadores.

Conforme con este pedido el jefe del servicio de aviación naval hizo ayer las gestiones del caso; pero hasta las últimas horas de la tarde no se había obtenido aún una respuesta definitiva.

De todas maneras es casi seguro que el proyectado raid no se llevará a efecto hasta la semana próxima.

Reunión de la Junta del Camino Plano

EL INGENIERO DE LA PROVINCIA SE INCORPORA A LA JUNTA.— LOS PRINCIPALES ACUERDOS

De 3 a 5.45 P. M. de ayer, celebró sesión la Junta del Camino plano, en el despacho del Intendente de la Provincia, bajo la presidencia del señor Pinto Concha.

Asistieron los alcaldes de Valparaíso y Viña del Mar, señores: Rodríguez Alfaro y Mayne Silva, el señor Víctor Prieto Valdés, el ingeniero de la Junta, señor Budge, el señor Fermín León, ingeniero de la provincia que se ha hecho cargo de la Oficina Técnica, y el secretario señor Méndez Carrasco.

El ingeniero de la Junta, señor Fermín León asumió sus funciones como miembro de la Junta, de acuerdo con la resolución adoptada en la última sesión.

Se acordó aceptar la propuesta de la Compañía de Tranvías para la instalación del servicio de alumbrado en las garitas del servicio del peaje.

Se aceptó la solicitud de los regimientos Maipo y Coraceros para declarar exentos del pago de peaje a los carruajes de estos regimientos.

Se aceptó la propuesta del señor Pistone, por valor de $ 16,115, para efectuar los rebajos de la subida de Los Cancilleres.

Se comisionó al ingeniero señor León para que trate de solucionar las dificultades existentes entre la Compañía de Tranvías y la Sociedad de Buques y Maderas, sobre pago de los trabajos de pavimentación de la entrevía.

Se autorizó al presidente para pedir propuestas para los trabajos de la Sub. 18 de Setiembre, en el Recreo.

Finalmente se acordó dejar en estudio el informe sobre el servicio del peaje en la Avenida España.

Exportación de sulfato de amoníaco del Reino Unido a Francia

La Asociación de Productores de Salitre recibió ayer, de su comité de Londres, el siguiente cablegrama:

"Sulfato de Amoníaco exportado el mes pasado del Reino Unido a Francia, 1.180. España, 4,579; Indias Orientales Holandesas, 7,686; otros países, 4,509. Total, 17,954 toneladas".

SE EXPULSA DEL PAIS AL SUBDITO ESPAÑOL JOSE ESCARRA

UN CASO EXTRAORDINARIO DE APLICACION DE LA LEY DE RESIDENCIA

Ascarra se dedicaba al fomento y explotación del robo

En los diversos círculos de esta ciudad ha causado sensación la noticia de haber sido decretada por el Supremo Gobierno la expulsión del comerciante de esta plaza, José Ascarra, quien desde su llegada a nuestro país, hace más o menos veinte años, se dedicaba a negocios ilícitos.

El comerciante Ascarra tenía innumerables procesos en los Juzgados del Crimen, donde gozaba de bien sentada fama de negociante peligroso por las estrechas relaciones que mantenía con los maleantes de los distintos barrios.

La Superioridad policial en presencia de tales antecedentes, puso en conocimiento de la Intendencia las características por demás peligrosas del ciudadano extranjero que nos preocupa.

La Intendencia por su parte una vez que hubo tomado conocimiento de los mencionados antecedentes, encomendó al jefe de pesquisas la instrucción de un sumario administrativo para que tan pronto como se probaran los graves y numerosos cargos que habían contra este sujeto, solicitara del Supremo Gobierno la aplicación de la ley de residencia por dedicarse a negocios ilícitos.

El jefe de pesquisas en cumplimiento a un oficio del Intendente procedió a la instrucción de un prolijo sumario, cuyas conclusiones han evidenciado los gravísimos cargos existentes contra Ascarra.

EL NEGOCIO DE ASCARRA

El agenciero Ascarra tenía a su servicio un espléndido taller, en manos de expertos operarios quienes trasformaban las joyas robadas y fundían sus metales elaborando obras de distintas formas y con diversos engastes de piedras preciosas. Luego estas alhajas salían al extranjero encargadas a corredores hábiles que estaban en el secreto y que obtenían por ellas estimables precios.

Respecto a otra clase de negocios, Ascarra tenía sus procedimientos que casi siempre le daban espléndidos resultados...

Este sujeto era propietario de la Agencia "La Rosa Chilena", negocio ubicado en la calle Independencia, esquina Avenida Francia.

LA EXPULSION DE ESTE INDESEABLE

Como decimos en renglones anteriores, la noticia de la expulsión de este indeseable, decretada ayer por el Supremo Gobierno, ha causado en este puerto una sensación de alivio pues, con la medida tomada en contra de este agenciero, queda el camino expedito para proceder en igual forma contra otros comerciantes que se dedican preferentemente a igual giro de negocios que Escahha.

LA RESOLUCION DE LA CORTE

En este puerto se espera que la Iltma. Corte de Santiago, llamará a la brevedad posible el último trámite de la expulsión del indeseable Ascarra.

La Municipalidad cumplimentó al Intendente

Los alcaldes y regidores de mayoría pasaron ayer a saludar al señor Pinto

A las 6 P. M. de ayer pasaron a saludar al Intendente de la Provincia, don Ramiro Pinto Concha, los miembros de la mayoría municipal.

Concurrieron el Primer alcalde don Carlos Rodríguez Alfaro, el Segundo, don Alejandro 2.o Larrañaga, el Tercero, don Eliseo Vergara y los regidores señores: Luis Canessa y Máximo Silva y Enrique Lillo, el secretario de la corporación don Agustín Montenegro y el tesorero señor Alberto Méndez Carrasco.

Los miembros de la I. Municipalidad departieron durante largo rato con el nuevo mandatario de la provincia y le ofrecieron su cooperación en todo lo que se refiere al progreso y bienestar de la ciudad.

El señor Pinto Concha agradeció las muestras de deferencia que para él ha tenido la Municipalidad.

El match de box de esta noche

Esta noche se efectuará en el Coliseo Popular, el match de box entre los pesos livianos Guillermo Torres y Luis Aguilera.

Hay interés por ver reaparecer a Torres frente a uno de los mejores boxeadores santiaguinos de la categoría.

El Director de Artillería y Fortificaciones

Se encuentra con licencia el director de Artillería y Fortificaciones, contralmirante Luis Langlois. Lo reemplaza el capitán de navío don Anselmo Caravantes.

El secretario interino de la Intendencia

El Lunes de la próxima semana se hará cargo de su puesto de secretario interino de la Intendencia, el señor Alberto Garnham, que ha sido designado para reemplazar al señor Chirgwin mientras dura la permanencia de éste en Washington.

Las inscripciones militares

Hasta ayer el número de inscritos, en cumplimiento de la ley de Reclutas y Reemplazos, era el siguiente en cada uno de los departamentos que se indican:

Valparaíso	2,127
Casablanca	152
Putaendo	191
San Felipe	202
Los Andes	322
Total	2,994

Partida del señor Chirgwin a Washington

El secretario de la Intendencia, señor Enrique Chirgwin, que ha sido designado asesor de la defensa de Chile en las negociaciones chileno-peruanas, partirá a Washington el Sábado 27 del presente, por vía Cordillera, a fin de tomar en Buenos Aires el vapor Siden Cross.

El personal de empleados de la Intendencia de Valparaíso ofrecerá hoy una comida al secretario señor Enrique Chirgwin, con motivo de su designación para secretario de la defensa de Chile en las negociaciones de Washington.

NOTAS SOCIALES

En el Club de Viña del Mar

Como de costumbre, esta noche se efectuará en la Cancha de Tennis del Club de Viña del Mar, una de las reuniones que semanalmente se verifican en honor de la sociedad viñamarina, porteña y veraneantes.

La orquesta Davagnino ejecutará un lucido programa de danzas.

BAILES EN EL GRAN HOTEL DE VIÑA DEL MAR.— La Dirección del Gran Hotel ha contratado la orquesta de M. Folatre para tocar en los bailes que tendrán lugar en el salón del Hotel durante la temporada de verano.

El programa de bailes es el siguiente:

Días Domingo: a las 10 1|2 P. M., baile después del dinner-concert.

Días Miércoles: a las 10 1|2 P. M.

Días Sábados: a las 7 P. M. evening-dancing.

EN EL SEA RIDE PARK.— Las reuniones sociales acordadas para las noches, en el gran salón del Cacino de este balneario se comenzarán a efectuar desde hoy Sábado. Habrá conciertos-bailes mañana y tarde e igualmente mañana Domingo.

En estas cuatro fiestas la orquesta de jóvenes concertistas argentinos, Jazz-Band De Lorenzo, desarrollará programas musicales de mucho interés.

BAILE.— El 30 del presente mes, la señorita Tricie Arice Claude, ofrecerá un baile en su residencia de Viña del Mar a un grupo de sus relaciones.

COMIDA.— Don Luis Ross de Ferrari y señora Teresa Prieto de Ross, ofrecieron anoche, en su lujosa residencia del vecino balneario, una comida a un distinguido grupo de sus relaciones.

Don Ernesto Barros Jarpa

Por la combinación transandina del 27, se dirige a Buenos Aires, para tomar allí el vapor "Siden Cross", con rumbo a New York, don Ernesto Barros Jarpa, abogado de la defensa de Chile en el asunto chileno-peruano.

El retiro del Prefecto de Policía

INGRESARA AL SERVICIO ACTIVO DEL EJERCITO, PARA PODER ASCENDER

En ocasión anterior nos hemos ocupado de la noticia circulante en este puerto según la cual el actual prefecto de policía, mayor don Ismael Carrasco dejaría el cargo en poco tiempo más, para volver a las filas del Ejército.

Hoy volvemos sobre este tema, pues bien informados, sabemos que el señor Carrasco hizo últimamente algunas gestiones para obtener su ascenso a teniente coronel, y la jefatura militar le habría respondido que no era posible concederle el ascenso mientras no volviera a las filas activas; por este motivo, el señor Carrasco habría resuelto alejarse de la Prefectura.

Respecto a la noticia de que se le habría ofrecido la Intendencia de Antofagasta, es efectiva; y el señor Carrasco hubo de diferir tal ofrecimiento, pues al aceptarlo, habría tenido que retirarse definitivamente del Ejército, por haber incompatibilidad entre ambos cargos.

La noticia del retiro del señor Prefecto ha sido bien recibida.

Movimiento marítimo

Ayer entró, Duendes, de Liverpool e intermedios.

Ayer salió, Teja, para Arica e intermedios.

Hoy deben llegar:

Orcus, de Nueva York e intermedios.

Essequibo, de Nueva York e intermedios.

Huasco, de Cristóbal e intermedios.

Orompello, de Iquique e intermedios.

Hoy saldrán:

América, para Arica e intermedios.

Claudio, para los Vilos y Puerto Oscuro.

Mañana deben llegar:

Albistan, de Nueva York.

Santa Luisa, de Talcahuano.

Mañana saldrá:

Huasco, para Talcahuano.

El 22 sale:

Harburg, para Hamburgo e intermedios.

El 24 saldrán:

Essequibo, para Nueva York e intermedios.

Santa Luisa, para Nueva York e intermedios.

Orompello, para Iquique e intermedios.

Juanita, para Iquique e intermedios.

INFORMACIONES DEL INTERIOR

(DE NUESTROS CORRESPONSALES)

LA VOZ DE LAS PROVINCIAS

"La Prensa" de Coquimbo

ENERO, 17.—Se refiere en su editorial, a la última crisis ministerial, queriendo analizar en forma severa las razones de ella. Trata de hacer aparecer los culpables de la caída del Ministerio Rivas-Izquierdo.

"Culpa en primer lugar, de la crisis pasada, a los elementos de la Unión Nacional, quienes, n su afán de hacer cuanto está de su parte por obstaculizar la labor del Presidente de la República, no trepidan en usar esos medios."

Cita, a este propósito, el acuerdo del block conservador-liberal, de no formar parte del nuevo Ministerio, y eso lo demuestra como una prueba irrefutable de los instintos de entorpecer en toda forma la obra del Presidente de la República.

Se refiere en seguida extensamente a las consecuencias que acarrean las crisis ministeriales para el país, que avanza a pasos agigantados a la desorganización completa.

Termina finalmente, refiriéndose a las nuevas personas que componen el actual Ministerio, haciendo de cada una de ellas, un análisis simpático de sus personas.

"La Discusión" de Chillán

ENERO, 19.—Empieza su editorial manifestando, "que contra todas las promesas hechas en el sentido de que, a partir del presente año, no volverían a despacharse los presupuestos de la Nación con un retardo altamente perjudicial para el rodaje de los servicios administrativos y para la suerte del numeroso gremio de empleados fiscales, según como se presentan las cosas, parece que no está tan cercana la hora de la reacción".

Cita en seguida los telegramas que ha publicado ese mismo diario, relacionados con la responsabilidad que le cabe al Gobierno, según las voces que se han levantado en el Senado, en el atraso de dicho despacho.

Hace ver que en muchas ocasiones, los organismos políticos han demostrado por medio de sus dirigentes, los deseos y la voluntad que han tenido de contribuir al pronto despacho de los presupuestos.

Más, agrega, parece que esta vez la responsabilidad recae directamente al Ejecutivo, ya que no ha querido aprovechar la voluntad y los deseos del Poder Legislativo.

Termina refiriéndose a las desgracias que ocasionan estas demoras, y expresa que "Ojalá el país no tenga que presenciar nuevamente otra vergüenza de esa índole".

"La Mañana" de Talca

ENERO, 19.—Se refiere al acuerdo adoptado por la Argentina, y del que han dado cuenta los telegramas llegados de ese país, referente, a la instalación de una estación sanitaria en la frontera argentina.

Agrega, que esto, que debía cubrir de vergüenza y que es algo oprobioso para todos, es de lo más razonable para ese país, pues con eso se evita la difusión de las muchas epidemias que nos azotan.

Se refiere en seguida "que ese acuerdo, ese precedente, nos deja en la situación de los chinos y cafres, a quienes en todas partes se les rechaza, o por lo menos, se les mantiene en cuarentena, después de fumigárseles las ropas y hacerles diversas otras inspecciones sobre su estado sanitario.

Termina diciendo "que esa medida de Argentina se debe en primer lugar, al abundante tifus exantemático que existe en nuestro país, debido a la falta absoluta de medios de combatirlo, no obstante contarse con un servicio sanitario, que en todo momento ha llegado tarde.

"Medidas preventivas de este servicio, en cualquiera de las ciudades donde se tenían temores del tifus, termina diciendo, habrían evitado esa vergüenza para Chile, como lo constituye el acuerdo de la República Argentina, de instalar una estación sanitaria en el primer punto donde toca el transandino en ese país".

"El Sur" de Concepción

ENERO, 18.— Comenta las crónicas que ha estado publicando últimamente con motivo de la alarma en que se encuentran dos pobladores de los fundos cercanos a causa del desarrollo del cuatrerismo.

Los pobladores de los campos de la Florida, Penco, Nonguén y otros se encuentran en una situación por demás grave en vista de este mal.

Han sido muchos los vecinos que han tenido que sostener verdaderas luchas contra los cuatreros, a fin de evitar los efectos de sus desmanes.

Después de comentar algunos hechos ocurridos en esas regiones, termina pidiendo a los carabineros y cuerpo de policía, que hagan una enérgica campaña contra estos malhechores que están perjudicando con sus crímenes el adelanto y progreso de la agricultura.

"El Llanquihue" de Puerto Montt

ENERO, 18.— Con motivo del feriado judicial, aplaude sin reservas la actuación del Juez del departamento don Eleodoro Guesalaga cuya labor manifiesta que ha sido reconocida por los dirigentes políticos de los diversos partidos.

"El Correo" de Valdivia

ENERO 18.—Se refiere a la construcción del ferrocarril de Cocule a Lago Blanco, cuyos estudios han sido hechos ya por el gobierno.

Considera la justicia que asiste a los pueblos para cubrir sus necesidades y que cuando elevan una petición al Gobierno, esta debe ser considerada en vista de lo justo y razonable en que ellas se basan.

Tal es el caso de la petición formulada por los vecinos de Río Bueno en el sentido de la construcción de este ferrocarril que, una vez realizada, vendría a beneficiar enormemente a una extensa región que necesita de un servicio de esta naturaleza.

El gasto que demandaría la construcción de este ferrocarril, es de dos millones de pesos, incluyendo las obras del puente que hay que construir sobre el río Contral.

La región que se beneficiará con estas obras no sería sólo Río Bueno y la parte Sur de La Unión y Valdivia, sino también toda la parte Norte del departamento.

ANTOFAGASTA

Recepción de las obras de alcantarillado

(De nuestro corresponsal, por telégrafo)

TOCOPILLA, 19.—Una comisión formada por el Gobernador, el Alcalde y el Inspector General de Hidráulica señor Servando Oyanedel, dieron comienzo hoy a la recepción del contrato para construcción de las obras del alcantarillado.

Cargamento de salitre

Se encuentran cargando salitre los vapores "Fouguer" y "Magellan".

Los robos en la Aduana

(De nuestro corresponsal, por telégrafo)

ANTOFAGASTA, 19.— Continúan los comentarios en este puerto con motivo de las continuas sustracciones que ocurren en la Aduana.

Las diversas secciones han sido desvalijadas. Ahora, la víctima ha sido el contador señor Flores.

En vista de eso, la Dirección ha ordenado la revisión de los recibos de las contribuciones municipales, a objeto de averiguar quiénes son los ladrones. Se ha hablado igualmente de una reorganización.

ATACAMA

Ecos de la visita del Ministro de España a esta ciudad

(De nuestro corresponsal, por telégrafo)

CHAÑARAL, 19.—Con motivo de la visita que hiciera últimamente a esta ciudad el Ministro de España, acompañado de una numerosa comisión de sus connacionales, el Gobernador señor Carmona ha enviado a este distinguido diplomático el siguiente telegrama:

"Retribuímos agradecidos el saludo de V. E. y comisión española que en horas difíciles para los habitantes, vinieron a socorrer a los damnificados del maremoto, dejando entre ellos, los más gratos recuerdos y el más sincero reconocimiento a vuestro altruísmo y generosidad. Personalmente agradezco a V. E. el honor dispensado y soy vuestro atento y S. S.—**Roberto Carmona**, Gobernador".

TALCA

Simpática velada para los obreros

TALCA.— El próximo Domingo se llevará a efectó en el Teatro Municipal, una velada para los obreros, cuyo producido será destinado, a comprar ropas y dulces para los hijos de los obreros.

Ecos del salteo de las Lajuelas

TALCA.— Con gran satisfacción ha sido recibida la noticia de la aprehensión del bandido Liberato Gabrigi, que había tenido sobresaliente actuación en el salteo efectuado en Julio del año pasado ,en casa del señor Juan A. Castro.

La aprehensión de este temible bandido fué debida a las perquisas de la Sección de Seguridad de esta ciudad.

La salud del Intendente de la provincia

(De nuestro corresponsal, por telégrafo)

TALCA, 19.—En los diversos círculos tanto sociales como administrativos de esta ciudad se vienen siguiendo con vivo interés las alternativas que ha sufrido la salud del Intendente de la provincia señor Prado Puelma.

Por su parte, los facultativos que lo atienden prodigan al dstinguido paciente toda clase de atenciones.

Aun cuando hasta hace poco se creía que la salud del señor Intendente iba en mejoría, anoche el señor Prado Puelma experimentó un ligero cambio, agravando notablemente su estado.

ÑUBLE

Audición literaria

CHILLAN.— El próximo Miércoles se llevará a efecto en esta ciudad, la audición literaria que le ha sido pedida al poeta señor Joaquín Cifuentes Sepúlveda.

Esta velada artística promete estar de lo más lucida.

Sobre el affaire municipal

CHILLAN.—Se asegura que para el próximo Jueves tal vez presente el alcalde señor Sepúlveda, el sumario a la corporación municipal, sobre las incidencias entre el inspector señor Vergara, y el contratista señor Biyons, del cual hemos dado cuenta.

Nada se ha dicho con lo que respecta al sumario. Tampoco se han adelantado antecedentes que puedan asegurar la culpabilidad completa del acusado.

CHILOE

Grave situación creada con motivo de un nombramiento

(De nuestro corresponsal, por Telégrafo)

ANCUD, 19. — Con motivo del nombramiento del doctor Kappes para cirujano del Regimiento Llanquihue, han quedado sin servicios médicos las ciudades de Castro, Achao y demás poblaciones vecinas que atendía este facultativo.

Los enfermos se ven en la obligación de trasladarse a Ancud importando este viaje un crecido desembolso. La gente pobre que no tiene dinero para hacer el viaje debe soportar sus dolencias.

La situación que se ha creado es desesperante.

VALDIVIA

Arrendamiento de una propiedad de la Junta de Beneficencia

(De nuestro corresponsal, por telégrafo)

VALDIVIA, 19.—La Junta de Beneficencia ha dado en arrendamiento al señor Angel Custodio Henríquez a un largo plazo, tres mil hectáreas de terreno boscoso que posee en el departamento de Villarrica.

Las mejoras que se hagan en dicha propiedad durante el tiempo que dure el arrendamiento, a su vencimiento quedarán a beneficio de la Junta.

Sub-administrador de la Gota de Leche

(De nuestro corresponsal, por telégrafo)

VALDIVIA, 19.— Ha sido nombrado el señor Ernesto Bedtjerodt.

El inspector de música

(De nuestro corresponsal, por telégrafo)

VALDIVIA, 19.— Ha llegado a esta ciudad, el inspector de música, maestro Ortiz de Zárate.

Viene a organizar el curso de perfeccionamiento para los maestros.

EL PROYECTO NORTEAMERICANO DE INVERTIR VARIOS MILLONES DE DOLARES EN SALITRE

De la suma consultada, habrá que deducir lo que se invierta en arseniato de calcio, y los fletes y demás gastos del salitre.—De todos modos se comprarían unas 100,000 toneladas

NO SE CREE QUE SEA DESTINADO A USOS BELICOS

La agricultura norteamericana necesita nuestro fertilizante. — Una propaganda beneficiosa. — En Estados Unidos hay actualmente una existencia de 100,000 toneladas

En nuestra edición anterior dimos cuenta de haberse recibido en el Gobierno un cablegrama de nuestro Ministro en Estados Unidos, anunciando que el Gobierno norteamericano había dado curso a un proyecto de ley, autorizando la inversión de la suma de diez millones de dólares en la adquisición de salitre chileno.

La noticia como era de esperarlo, causó sensación en todos los círculos, especialmente en los bursátiles.

Quisimos inmediatamente obtener mayores detalles en la Asociación de Productores de Salitre; pero esta institución mantuvo la noticia en la mayor reserva, no dando a la prensa—como es costumbre—la circular que al respecto pasó a sus asociados.

Durante el día de ayer, conversando en diversos círculos salitreros, hemos podido confirmar la especie, recogiendo de paso algunos detalles de interés, que nos permiten darle su verdadero alcance, el cual—podemos decirlo desde luego—no es el que se le atribuye.

ALGUNOS ANTECEDENTES

En primer lugar podemos decir que la noticia fué recibida el Miércoles último, por una importante firma salitrera de este puerto, la cual la transmitió a la Asociación. La ley, según esa noticia, habría sido aprobada en el Senado norteamericano el Martes último.

UN CABLEGRAMA DE LA ASOCIACION

Conocida esta noticia, la Asociación cablegrafió a su delegado en Estados Unidos, recibiendo de él, el jueves, la siguiente respuesta:

"Senado Federal ha aprobado " una resolución destinando 10 " millones de dólares para permitir al Gobierno vender Nitrato " de Soda y Arseniato de Calcio " a los agricultores. Si esta medida pasase Cámara de Representantes resolución llegará a " ser efectiva. Propósito parece " ser repetir precedente establecido por el Gobierno el año 1918."

Este cablegrama, como decimos, fué mantenido en reserva por la Asociación Salitrera, mientras que nuestro Gobierno recibía, por su parte, el que dimos a conocer ayer.

Como se desprende del texto de esta comunicación, no se trata de una ley promulgada, como indicaban las noticias del Gobierno, sino de un proyecto aprobado solamente por una de las ramas del Congreso norteamericano.

La Asociación Salitrera ha pedido al Gobierno que informe a la brevedad posible si hay probabilidades de que el proyecto llegue a realizarse y qué alcance se le atribuye; pero hasta ayer, según se nos dijo, no se habían obtenido nuevas informaciones.

CON ALGUNOS SALITREROS

Conversando con algunos salitreros, nos han dicho que esta noticia, como decimos al empezar, no tiene el alcance que se le ha atribuído en los primeros momentos, por diversas razones.

En primer lugar, los diez millones de dólares, en caso de que se voten, no serán invertidos totalmente en la adquisición de salitre chileno, sino que se destinará también una parte apreciable a la adquisición de arseniato de calcio, preparado químico que pueden producir los laboratorios norteamericanos, y que se mplea con mucha eficacia para combatir la epidemia del "gorgojo de cápsula", que está recrudeciendo en forma alarmante en la agricultura norteamericana, y que afecta a las cosechas de algodón, una de las industrias agrícolas más importantes de la Unión.

Así, pues, gran parte de los diez millones de dólares serán invertidos en la adquisición de este arseniato, y quedarán en los Estados Unidos, y como otra parte, apreciable también, se invertirá en fletes y demás gastos, que, del mismo modo, quedarán en Estados Unidos, se puede deducir que las compras de salitre no llegarán a 100,000 toneladas. En ningún caso, aún en el improbable de que el total de la partida se invirtiera en salitre, se venderían 250,000 toneladas como se ha dicho, pues al precio actual, con la suma votada, sólo se comprarían cerca de 200,000 toneladas.

Quisimos averiguar también a qué obedecía el propósito de Estados Unidos de renovar su existencia de salitre, y todos nuestros informantes estuvieron contestes en expresarnos que era del todo aventurado la especie circulante de que se tratara de aprestos bélicos.

Estados Unidos, se nos dijo, necesita mucho salitre para el cultivo de los campos, y especialmente para la industria algodonera.

Como dijimos, esta industria está seriamente amagada por el desarrollo de la epidemia del "gorgojo de cápsula" y, además del arseniato de calcio con que se le destruye, se emplea eficazmente el salitre para vigorizar las plantaciones, y dejarlas en condiciones de resistir con eficacia el ataque de la epidemia.

Concordando con esta opinión, está el texto del cablegrama recibido por la Asociación, cuya parte final, como se ha leído, dice que el propósito de Estados Unidos al hacer la compra, parece ser repetir el precedente establecido por el Gobierno el año 1918.

Ese año—en pleno armisticio ya—el Gobierno de Estados Unidos hizo una compra considerable de salitre, para venderla al costo a los agricultores del país, por medio de su departamento de agricultura.

Y por cierto que esa adquisición, aparte del beneficio inmediato, trajo como consecuencia otro beneficio no menor: la difusión del conocimiento de nuestro fertilizante entre los agricultores norteamericanos.

En efecto, el Departamento de Agricultura de Estados Unidos, anunció la venta del salitre en no menos de 6,000 de los grandes diarios de Estados Unidos, y sus 3,000 agentes distribuídos en todo el territorio, se apresuraron a dar a conocer a los agricultores las ventajas del uso de este abono, propaganda que, como se ve, no puede ser más eficaz.

Por otra parte, se nos dice que la existencia de salitre en Estados Unidos, en la actualidad, alcanza a unas 100,000 toneladas. Lo que hay es que estas existencias están concentradas en tres o cuatro puntos de la Unión, y a los interesados de regiones distantes no les conviene correr con los gastos de fletes para transportarlo.

Ejemplo de esto que decimos lo da el último remate efectuado por el Gobierno norteamericano de más de 8,000 toneladas, remate al cual sólo concurrieron los interesados de radios muy próximos. Atando cabos a este respecto, se puede deducir que el Gobierno norteamericano tendría la intención de aumentar sus existencias, a fin de hacer una distribución más amplia y general.

EDUCACION

Nuevo profesional

Después de un brillante examen, ha recibido su título de ingeniero agrónomo el señor Alfredo Rossier.

El Gobierno ha contratado los servicios del señor Rossier destinándolo a la Escuela Agrícola de Chillán.

Bachiller en Humanidades

Don Víctor Vilche Hurtado que después de haber obtenido una alta cuota de puntos, recibió su título de bachiller en humanidades.

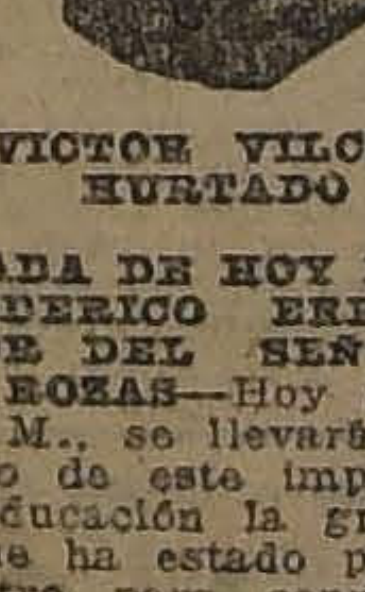

VICTOR VILCHE HURTADO

LA GRAN VELADA DE HOY EN LA ESCUELA FEDERICO ERRAZURIZ EN HONOR DEL SEÑOR ADOLFO URZUA ROZAS—Hoy Sábado, a las 9 P. M., se llevará a efecto en el teatro de este importante plantel de educación la gran velada artística que ha estado preparando este Centro para conmemorar la epopeya de Yungay y en honor del decano de los autores nacionales, señor Adolfo Urzúa Rozas.

Para esta fiesta se ha preparado un interesante programa donde figuran los más destacados artistas de nuestro mundo de aficionados.

Canal Perquilauquén

Por informaciones recibidas en la Dirección de Obras Públicas, se sabe que a fines del mes en curso quedarán terminadas las obras del canal de Perquilauquén.

"El Carabinero"

Se encuentra en circulación el N.o 17 de esta importante revista, que sirve de órgano al Cuerpo de Carabineros.

Trae un excelente material de lectura, y acompaña una buena información gráfica sobre la fiesta realizada últimamente en San Fernando, con motivo de la entrega de la medalla al valor a uno de los soldados de esta repartición.

En su página de honor, viene una fotografía de ex-Ministro del Interior, don Manuel Rivas Vicuña.

Círculo Cultural Chile-Ecuador

LA VELADA DE HOY CON MOTIVO DE LA PRESENTACION DEL NUEVO DIRECTORIO

Hoy Sábado, a las 9 P. M., llevará a efecto este Círculo una interesante festival artístico con motivo de la presentación del nuevo directorio.

Mañana, a las 9 A. M., se reunirá el nuevo directorio para visitar los diferentes establecimientos penales, a que se ha invitado a varios presidentes de las diversas colectividades obreras, periodistas y escritores, quienes han prometido asistir.

GANADORES
El mejor cigarrillo Habano.
60 cts. PAQUETE

Nuevo manual práctico sobre Contabilidad

A nuestra mesa de redacción ha llegado un ejemplar de un nuevo método sobre contabilidad, titulado "La contabilidad sin profesor, al alcance de todos", del que es autor el profesor señor J. G. Muirhead.

El método, aunque resumido en pocas lecciones, está bien preparado, abarcando el sistema completo que comprende el desarrollo de la teneduría de libros por partida doble.

La reedificación en las ciudades del Norte

El Ministerio del Interior ha dispuesto que la Dirección General de Obras Públicas, con la suma de 425 mil pesos, puestos a su disposición por decreto Supremo de 20 de Diciembre último, proceda en la siguiente forma a la inversión de esa suma, con el objeto de que no se hagan trabajos en diversos edificios públicos y haga suspender las labores por falta de fondos:

Para la construcción de la Escuela Normal de Copiapó, 100,000 pesos; para la reparación del Liceo de Hombres, 60,000 pesos; para la construcción del Liceo de Niñas, 80,000 pesos; para la reparación de la Intendencia de Copiapó, 30,000 pesos; para la reparación de las escuelas de Copiapó, 20,000 pesos; para reparación del Instituto Comercial de Vallenar, 45,000 pesos; para reparaciones en las escuelas de Vallenar, 40,000 pesos; para la reparación de una escuela en Chañaral, 40,000 pesos y para la reparación de la Gobernación de Freirina, 10,000 pesos.

Manifestación a don Agustín Edwards

De orden del presidente se cita a todos los socios del Círculo Cultural Chile-Ecuador, a la Estación Mapocho, el Lunes a las 11.30 P. M., día en que deberá llegar el presidente de la Liga de las Naciones, don Agustín Edwards.

CIGARRILLO HABANO
MURIAS
ES EL MEJOR

BOY-SCOUTS

BRIGADA MANUEL RODRIGUEZ.—Hoy, a las 9 P. M., en el local, San Francisco 748, de la Sociedad Manuel Rodríguez, se llevará a efecto una interesante velada que a beneficio de los fondos de la Brigada Manuel Rodríguez, ha organizado el Centro de Alumnos y ex-alumnos de la Escuela Exequiel Vilches.

Los números del programa de esta fiesta estarán a cargo de varios miembros del mencionado centro.

Durante la fiesta se llevará a efecto la rifa a beneficio de la Brigada y se advierte a las personas que hayan tomado boletos de esta rifa, que ellos les servirán de entrada. La velada terminará con un baile social.

No dudamos del éxito de esta velada por el escogido programa preparado y por el alto fin a que ella está destinada.

El éxito más definitivo constituyó ayer el estreno de la super-producción chilena de aventuras

HOMBRES DE ESTA TIERRA

El público prodigó sus aplausos con sin igual entusiasmo al popular campeón **LUIS VICENTINI** y a los otros intérpretes que realzaron el her- moso argumento de arte, emoción y aventuras

KETTY ZAMBELLI-JORGE INFANTE y ALFREDO RONDANELLI

VEA UD. ESTA GRANDIOSA PRODUCCION DE LOS TALLERES CARLOS E. BORCOSQUE

HOY A LAS 6.30 y 9.30 EN EL SPLENDID

Alameda Hoy Especial y Noche y Mañana en Matinée **LOS PELIGROS DEL YUCON** 1, 2 y 3 episodios **Los Milagros de la Selva**

"THE LONG CHANCE" WITH AN ALL STAR CAST—IT'S A UNIVERSAL

SETIEMBRE, ESMERALDA y BRASIL: Hoy

LA GRAN SUERTE

Extraordinaria producción de la marca universal, por **HENRY WALTHALL**, famoso protagonista de "EL DESARROLLO DE UN PUEBLO".

Las aventuras de los buscadores de oro que perecen en el desierto, después de descubrir un tesoro. El es aprovechado después, sin esfuerzo, por otro hombre, mientras la familia del descubridor vegeta en la pobreza y el abandono.

El Rastro del Lobo

Sensacional episodio de Policía montada de Canadá, por el cow-boy PERCY PEMBROKE, y por la linda amazona

LAURA LA PLANTE

Vermouth y Nocturna: Precios corrientes. 3 atrayentes estrenos. 35.o programa de aventuras.

Cachivache

Hace la de

Lucas Gómez

Las aventuras de un huaso en la capital. Comedia Universal en 2 actos y 100,000 carcajadas.

En el ESMERALDA

Se hará la

Fiesta del Roto Chileno

o sea, celebración del aniversario de la

Batalla de Yungay

Banda militar. Embanderamiento. Fuegos artificiales, **Canción de Yungay.**

IMPERIO
JUEVES 25
Iniciación del más exquisito y sensacional

De los espectáculos episódicos modernos.

EL CENTINELA DEL FIRMAMENTO

Serie de gran lujo, de aventuras sociales y de aviación. — Cinco funciones

Por la ideal pa[…] crática

TEATROS-MUSICA-CINES

Programas de hoy

TEATROS

SANTIAGO — Compañía Pozas-Ligero. Tarde y noche, "La copa de champán" y "Las corsarias".
UNION CENTRAL. — Tarde "El ardid". Noche, "El conflicto cede".
COMEDIA. — Lo Hesse y von Seewitz y biógrafo.

CIRCOS

PABELLON ACROPOLIS. — San Diego 875. — Función nocturna.
STRONG-MAN — Plaza Mapocho Función nocturna.

MUSICA

ESMERALDA. — Noche. — Concierto Esther Martínez.

CINES

ALAMEDA — Tarde y noche: "Los peligros del Yukón", 1.a función.
ALHAMBRA. — Tarde y noche: "El brujo del amor".
AMERICAN. — Tarde y noche. — "¡Señoritas, cuidado con la curva!"
ATENAS. — Tarde y noche: "¿Qué quieren los hombres?"
AVENIDA. — Tarde y noche: 1.a de "Los milagros de la selva".
DELICIAS. — Tarde y noche. — Fin de "Los tres mosqueteros".
DIECIOCHO. — Tarde y noche: "¿Qué quieren los hombres?"
ELECTRA. — Tarde y noche. — "¿Cuánto vale un hombre?"
EXCELSIOR. — Tarde y noche: "Marinero de agua dulce" y "A saltos mortales".
FRANKLIN. — Tarde y noche: "Los peligros del Yukón".
HIPPODROME. — Tarde y noche. —"Los misterios de la selva", 2.a.
IMPERIAL. — Tarde y noche: Final de "Los tres mosqueteros".
INDEPENDENCIA. — Tarde y noche: "El hombre enigma".
IRIS. — Tarde y noche. — "El tesoro escondido".
MINERVA. — Tarde y noche. — "La voz de la sangre".
MUNDIAL. — Tarde y noche. — 1.a función de "Los peligros del Yukón".
NOVEDADES. — Tarde y noche: "Hamlet".
ODEON. — Tarde y noche: "Los milagros de la selva".
OLYMPIA. — Tarde y noche: "El primer amor".
PEDRO DE VALDIVIA. — Tarde y noche: 9.a época de "Los tres mosqueteros".
POLITEAMA. — Tarde y noche. "De tal palo tal astilla".
REPUBLICA. — Tarde y noche: "Cara a cara".
SANTA LUCIA. — Tarde y noche: "Señoritas: cuidado con la curva!"
SALA IMPERIO. — Tarde y noche: "Eso es Arizona".
SALA ORIENTE. — Tarde y noche: "En el torbellino de la vida".
SELECTA. — Tarde y noche. — Fin de "Con Stanley en Africa".
SPLENDID THEATRE. — Tarde y noche: "Hombres de esta tierra".
VICTORIA. — Tarde y noche: "El brujo del amor".

TEATRO UNION CENTRAL

Ahumada, entre Moneda y Agustinas.—Compañía Española de Alta Comedia Cañete - Reig

Vermouth, a las 6.15.—La preciosa comedia en 3 actos

EL MATRIMONIO INTERINO

Noche, a las 9.30.—Grandiosa función en honor y beneficio de la eminente primera actriz

MARIA CAÑETE

con el estreno de la preciosa comedia de Muñoz Seca

EL CONFLICTO DE MERCEDES

Tomando parte galantemente la aplaudida y bella primera tiple

AURORITA PERIS

que cantará algunas de sus mejores tonadillas.

SANTIAGO

Hoy Sábado se pondrá en escena en este teatro en función vermouth a las 6.15, la grandiosa revista: "La copa de champán", y por primera vez en la tarde, "Las corsarias", con nuevos couplets.

Por la noche en función doble, a las 9.30, se repetirá "La copa de champán", y "Las corsarias".

Tanto en la función vermouth como en la de la noche Blanquita Pérez cantará algunos couplets nuevos, entre ellos el titulado: "La cruz de guerra", del cual ha hecho una soberbia creación, obteniendo un éxito brillante.

UNION CENTRAL

LA COMPAÑIA CAÑETE REIG. — Hoy va en vermouth la linda comedia de Muñoz Seca "El ardid", y por la noche, la gran función en honor y beneficio de la notable primera actriz María Cañete, estrenándose la preciosa comedia en 3 actos de Muñoz Seca, que acaba de tener un éxito grandioso en Madrid, titulada: "El conflicto de Mercedes".

En obsequio a la beneficiada, tomará parte, cantando después de la función, algunas de sus mejores tonadillas, la bella y aplaudida primera tiple "Aurorita Peris".

AURELIA COSTADELLAS Y MANUEL GIRONELLA

Anoche llegaron a Santiago la soublette Aurora Costadellas y el tenor Gironella, artistas que vienen a ingresar a la compañía Retes-Jarques.

COMEDIA

Sigue asistiendo numeroso y selecto público a los espectáculos y danzas de arte que presentan los aplaudidos artistas Lo Hesse y von Seewitz. Por otra parte, las películas que completan el programa son escogidas entre las mejores plazas.

Hoy, en las funciones vermouth y noche, habrá cambio absoluto de programa y se exhibirá la magistral película Gaumont titulada: "La farándula pasa. . ."

Lo Sesse y von Seewtz se despedirán mañana del público de Santiago con un selecto programa.

COLISEO NACIONAL

Tocan a su término los trabajos de reparaciones y reformas de este teatro, lo que le permitirá quedar como una de las salas más cómodas y confortables de la capital.

La reapartura se efectuará a fines de la próxima semana con la compañía de operetas Retes-Jacques.

CIRCOS

CIRCO STRONG-MAN

Anoche, en la función de moda, se notaba la asistencia de numerosas y distinguidas familias, que pudieron presenciar, un espectáculo altamente interesante y culto.

Todos los artistas rivalizaron en corrección en sus respectivos trabajos, siendo muy aplaudidos Meng, Les Artons, los Almarza y Los Navarrine.

Este conjunto criollo estrena esta noche una nueva escena de vida pampeana, que han compuesto Julio y Alfredo Navarrine, y en la cual la Serranito, joven e interesante artista nacional, cantará nuevas tonadillas estilo criollo.

Montes de Oca, Oscar y Gallito, tienen a su cargo la parte cómica del programa, lo que promete que ésta será del agrado de los asistentes.

PABELLON ACROPOLIS

Hoy y mañana habrá funciones en este hermoso y amplio local de la calle San Diego, para cuyo efecto la empresa Constantino ha reunido buenos artistas.

El conjunto criollo Los Navarrines trabajará también en estas funciones, lo cual dará oportunidad a los vecinos de este populoso barrio de aplaudir nuevamente a estos jóvenes artistas que tantas simpatías se han captado en el público santiaguino.

TEATRO SANTA LUCIA

(Terraza Caupolicán)

HOY SABADO 20. HOY

La sensacional comedia de gran lujo:

SEÑORITAS... CUIDADO CON LA CURVA

Bailes en el intermedio y final. Orquesta de 12 profesores.

MUSICA

HOY SE PRESENTA LA GUITARRISTA ESTHER MARTINEZ EN EL ESMERALDA

Con un interesante programa iniciará sus conciertos esta virtuosa de la guitarra en el Teatro Esmeralda; entre los números que ejecutará figura música de Paderewski, de Tárroga, de Rubí, de Arcas y de otros conocidos maestros. La guitarrista nos pide invitar a sus conciertos a todos los chilenos que no crean que la guitarra es un instrumento que merece desdén, y a todos aquellos que tengan alguna vinculación artística o simpatía a su labor.

NOTICIAS CINEMATOGRAFICAS

SETIEMBRE, BRASIL Y ESMERALDA

35.o PROGRAMA DE AVENTURAS.— El programa de aventuras que estrenan hoy estos tres teatros, tiene el mérito de contar entre sus tres estrenos una película de cartel extraordinario. Se titula ésta: "La gran suerte" y es interpretada por Henry Walthall, el famoso protagonista de "El desarrollo de un pueblo". Está acompañado por la bella actriz Marjorie Daw y por el nuevo galán Ralph Graves.

El argumento trata de las penurias de los buscadores de oro que muchas veces rinden su vida en el desierto. El fruto de sus afanes es entonces aprovechado por hombres sin escrúpulos que se hacen ricos mientras la mujer e hijos del infortunado explorador llevan en pueblo lejano una vida de privaciones.

Los otros dos estrenos del programa, son "el rastro del lobo", sensacional episodio de policía montada de Canadá, interpretado por el cowboy Percy Pembroke y por Laura La Plante, y "Cachivache hace la de Lucas Gómez", comedia muy divertida que cuenta las aventuras de un huaso en la capital.

Los precios son los corrientes, a pesar de la importancia del programa. En la nocturna del Esmeralda, habrá además, concierto por la notable guitarrista Ester Martínez.

Olvidábamos decir que las funciones de hoy son de gala en celebración del aniversario de la Batalla de Yungay.

En el Esmeralda habrá banda militar, embanderamiento, fuegos artificiales, etc.

La Empresa se ha propuesto con ésto celebrar en forma efectiva la fiesta del Roto Chileno, ya que este año no habrá festividad alguna en la Plaza de Yungay.

ELECTRA

A precios populares estrena una extraordinaria producción americana por Grace Darling "¿Cuánto vale un hombre?", cuyo argumento desarrollado en un ambiente de lujo contiene las más intensas emociones.

ALAMEDA

DOS SERIALES DE ATRACCION. —Hoy, se ofrece al público un programa doble con dos excelentes seriales de gran fuerza atractiva y que constituyen la más importante y sensacional acción que la pantalla pueda ofrecernos actualmente. Se presentan los episodios primeros de la nueva y grande serial de aventuras sensacionales: "Los peligros del Yukón", pieza que pinta los reflejos más intensos y vívidos de la vida en ese pedazo de tierra blanca, trágica y helada siempre, cubierta de oro y de hielo.

A continuación se dan los episodios 7, 8 y 9, de "Los milagros de las selvas".

SPLENDID

LA REPRISE DEL PROGRAMA DE AYER: "HOMBRES DE ESTA TIERRA".— Como era de esperarse, un público numerosísimo asistió a las funciones de ayer de esta sala, que ofrecían el último programa de la cinematografía nacional y a la vez el último éxito: en verdad, la película "Los hombres de esta tierra", se merece un alto calificativo como expresión nacional y como espectáculo sensacional, que es lo que se ha deseado hacer lográndose a satisfacción los propósitos. Es el primer trabajo de esta índole que se hace en el país y es grato consignar que es muy bonito e interesante.

Agrada también el ver la modestia, la forma tan silenciosa, cómo se presentó al público el estudio Borcosque, y no obstante ello, se respondió con elocuencia al estímulo que deseaba.

Son dignos de notarse numerosos pasajes, como ser el que ocurre en el edificio Ariztía, donde vemos una lucha formidable que termina en un salto prodigioso y emocionante. También las luchas que vemos en el campo, el río Maipo, la acción enérgica de Vicentini, su match, que lo es en serio, etc., todos estos detalles dan a la obra un carácter muy definido y lleno de verdad. Ante todo, es este antecedente de la realidad, del verismo, el que triunfa en el público e impone la película.

Los intérpretes han cumplido inteligentemente con su labor. La señorita Zambelli, se nos muestra como una excelente damita que puede dar de sí mucho más aún y que triunfaría en otros roles de mayor importancia.

El señor Vicentini, muy en ambiente y bastante en carácter, dando fuerza a su interpretación, sensacional y muy objetiva.

El señor Infante es un galán que convence por su […] aciertos cuando act[…] mentos decisivos y […] Los demás intérpre[…]

El señor Rondan[…] mento de suma uti[…] género que le vimos […] merece aplausos […]

—Hoy, se da en […] especial y nocturna, […]

En la selecta de […] tercera función de "L[…] las selvas".

IMPERI[…]

ESTRENO, POR […] FARNUM Y FRAN[…] […] trellas y actores d[…] la escena muda, […] del Far-West, en […] alrededor de dos […] demostración gráfica […] brante y llena de […] tas han tratado de […] da del Oeste americ[…] espectador puede […] luego con grata sorp[…] ducción sensacional, […] es Arizona", que la S[…] trenará en sus secc[…] Por la primera vez, […] nero cow-boy, nos […] una obra que, además […] mente artística y […] nante que frecuent[…] de sus similares, […] ticularidad de reun[…] bajo interpretativo d[…] guras del género, […] klin Farnum y Fra[…] bos actores tienen […] prestigio y atracci[…] tan con facultades […] apreciables y con […] hacen valiosísimos […] dramático de vida al […] de esos artistas que […] lanes elegantes, va[…] temerarios pugilista[…] nes de caballo, lazo y […] como saben ser en […] ras apuestas y des[…]

REPUBLICA-Hoy

ESPECIAL 6.30.— Estreno del colosal drama **CARA A CARA**, por MAE MARSH.

NOCTURNA 9.30.— Grandioso espectáculo doble. — Sensacionales matchs de box. — Preliminares entre conocidos aficionados.

Match de fondo:

GERMAN MEZA Campeón escolar **versus**

LUIS CASTELLANOS

Campeón peso pluma del Centro Gregorio Santa Cruz. Además la película **CARA A CARA.**

LOS PIRATAS DEL AI[…]

IMPERIAL

PROGRAMA DOBLE. — FINAL DE "LOS TRES MOSQUETEROS". —Las secciones de hoy ofrecerán la exhibición del emocionante final de la gran novela francesa: "Los Tres Mosqueteros", estrenando los dos últimos capítulos sensacionales, que se llaman "El convento de Bethune" y "La ejecución", con los que termina esta primera película filmada sobre la gran obra total de Alejandro Dumas, de la que, más adelante conoceremos la continuación titulada: "Veinte años después". Además, será estrenada la impresionante producción dramática cowboy, que lleva el título de "La ciudad infierno" o "El caballero de la Pradera", de la que son protagonistas el actor, vaquero y boxeador, Neal Hart, con la hermosa amazona Betty Brown.

Un drama en el año 1950, cuando los trenes ya no se usen, y los aeroplanos surquen los aires como hoy los autos nuestras calles.

Creación del famoso aviador

TENIENTE LOCHLEAR

El único que pasa de un aeroplano a otro en pleno vuelo, y marcha sobre las alas de su avión.

MIERCOLES

ESMERALDA

JUEVES: SETIEMBRE Y BRASIL

Es una Jewel-Universal

son los protagonist[…] ma vaquero, llamado "[…] zona".

ALHAMBRA Y […]

TOM MOORE EN "[…] DEL AMOR".— El e[…] cines reservan para […] de hoy, pertenece a […] marca Goldwyn, de l[…] mos ya tantas y ta[…] transcendencia; pero […] el título sugerente d[…] amor", la gran man[…] rido desarrollar un […] viano, de género más […] dentro del ambiente […] lujosos que acostum[…] nido, en efecto, un[…] fina comedia de hilar[…] día y de irónico a[…] yendo una trama esp[…] que en su vasto te[…] luzca sus apreciables […] humorista, su elegan[…] tía, el favorito galán […]

POLA NEGRI

Reestrenará su famosa película.

CARMEN

MAÑANA

SETIEMBRE, ESMERALDA y BRASIL

EL PERRO

BROWNIE

HARA DE

DETECTIVE

— EN —

"Vida Perruna"

Iniciación de la serie formidable, por el gigante araucano "PELA[…]

Avenida Los Milagros de la Sel[…]

EPISODIOS: 1, La ciudad de los leones; 2, El pasadizo de la […] 3. El ataque en la selva.

HOY 6.30 y 9.30 A LOS ASISTENTES A PLATEA SE LES OBSEQUIARA UNA […] ESTERLINA

SPLENDID = LUNES

Estreno de la obra maestra del gran director JORGE MELFORD.

"LA LEY DE LA BESTIA"

Adaptación de la famosa novela "THE SEA WOLF" de JACK LONDON, y obra cuyo tema es:

"El Mundo es de los Fuertes"

Super-producción "PARAMOUNT". — EXCLUSIVIDAD MAX GLUCKSMANN.

quien el público femenino, sobre todo concede excepcional simpatía y aplauso.

Extra-programa, se repetirá hoy la exhibición que logró gran éxito ayer, del interesante y terrible match de box Carpentier- Wells.

REPUBLICA

LOS ESPECTACULOS DE HOY.— La sección especial de hoy en este teatro, estrenará la hermosa comedia dramática de género policial, titulada: "Cara a cara", obra que es gemela de aquella titulada "El misterio del cuarto amarillo", adaptación hecha por la Realart de la novela de Gastón Leroux. Su protagonista está a cargo de la actriz M/ Marsh.

En la sección nocturna se repetirá la exhibición de "Cara a cara" y tendrá lugar además un interesante espectáculo boxeril que ofrece cualidades muy atrayentes por el prestigio de los competidores: pelearán el campeón escolar de peso pluma, Germán Meza con Luis Castellanos.

ATENAS

"¿QUE QUIEREN LOS HOMBRES?".— En la función nocturna de hoy se estrenará en el Atenas esta notable producción Goldwyn dedicada a la juventud femenina.

"¿Qué quieren los hombres?", es un drama original de la célebre escritora americana Lois Weber, la argumentista famosa de "¿Dónde están mis hijos?".

En la sección especial de hoy, se estrenará "Confianza" o "El buen ladrón", vista de la Casa Universal, cuyo protagonista es el conocido actor Herber Rawlison.

AVENIDA

"LOS MILAGROS DE LAS SELVAS".— Hoy inicia esta sala la exhibición de la formidable serial de aventuras en las selvas africanas, titulada: "Los milagros de la selva" obra en la cual desarrolla el rol principal un gigante araucano llamado Pelantaro.

Los tres primeros episodios se titulan: "La ciudad de los leones"; "El pasadizo de la muerte" y "El ataque en la selva".

SANTA LUCIA

"Señoritas... cuidado con la curva" es el título de la fina y elegante comedia social a pasarse hoy en nocturna en esta gran sala de verano.

La hermosa y elegante Elena Chadwick hace en esta obra una grandiosa creación de arte, amor, lujo y emoción.

PEDRO DE VALDIVIA

Hoy, en función nocturna, a las 9.30, estrena este cine, la 8.a función de la elegante serial francesa "Los tres mosqueteros", 9.a época titulada "El fuerte de San Gervasio" o "La toma de la Rochela".

NOVEDADES

Asta Nielsen, la gran trágica de la escena alemana, reaparece hoy en las funciones de este teatro en su nueva cración "Hamlet", según la célebre tragedia de Sakespeare.

OLYMPIA

"El primer amor", linda comedia Realart, se proyectará esta tarde, interpretada por Constance Binney.

TEATRO SANTIAGO

EMPRESA ERNESTO BOUQUET

Gran Compañía Española de Operetas, Revistas y Zarzuelas POZAS-LIGERO

HOY SABADO 20 DE ENERO. HOY

Vermouth doble, a las 6.15.

LA COPA DE CHAMPAN
LAS CORSARIAS

Noche, a las 9.15.— Función completa:

LA COPA DE CHAMPAN
LAS CORSARIAS

Próximamente: **"El amor de los amores".**

COMEDIA

Hoy, vermouth y noche:

La Farándula Pasa

Gran film Gaumont.

Nuevos bailes de Lo Hesse y von Seewitz.

SPLENDID

Mañana, a las 6. 30 y 10-30.

—Estreno de la ideal filigrana "Paramount-Glücksmann",

Una Embajada de Corazones

por el actor gentleman

ROBERTO WARWICK
VELENA CHADWICK

ALHAMBRA y VICTORIA

Hoy, especial y nocturna. Programa doble.

Estreno Goldwyn de lujo. La deliciosa comedia de humorismo y amores:

EL BRUJO DEL AMOR

por el simpático galán favorito.

TOM MOORE

Además: El sangriento encuentro de box

CARPENTIER-WELLS

La más interesante de las actualidades boxeriles.

Mañana: Especial y nocturna: Bebé Daniels en:

Una Semana Bárbara

INDEPENDENCIA

HOY TERCER SABADO DE COW BOYS.—"El hombre enigma" por William S. Hart.— Con un doble programa compuesto por el estreno de dos sensasionales dramas de cow boys, se verifica en el Teatro Independencia el "Tercer Sábado de Cow-Boys y Aventuras".

Tanto en la especial como en la nocturna de hoy, se exhibirán "El hombre enigma" o "La venganza de Jefferson", emocionante epopeya de audacia inmensa, ilimitado valor y luchas a bofetadas y revólver, desarrollado en un pueblo de bandidos del Far West e interpretado por el famoso actor y "Rey de los cowboys", William S. Hart.

Además se exhibirá el drama de cow-boys "Los cuatreros del Far-West", obra interpretada por el célebre actor cow-boy Neal Hart, hermano de William.

ODEON

"LOS MILAGROS DE LA SELVA" Y "EL GATO DE MARRAPIT".— Para sus funciones de hoy anuncia esta concurrida sala de Cine un interesante programa doble, compuesto de la 3.a jornada de la serial de aventuras. "Los milagros de la selva", en sus episodios 7, 8 y 9. Completando el programa, el estreno de la graciosa comedia inglesa "El gato de Marrapit".

Para mañana se anuncia en las funciones de Selecta, Especial y Noche el estreno de la cinta nacional "Hombres de esta tierra". la creación de Vicentini, y además, "Martirio", una de las últimas interpretaciones de la actriz polaca Pola Negri.

DELICIAS

"LA MUCHACHA AVENTURERA" Y FIN DE "LOS TRES MOSQUETEROS".— Con este doble programa hace las funciones de hoy, especial 6.15 y noche 9.30 la primera de las películas es protagonizada por la bella ingenua Gladys Walton, la que se presenta en este estreno completamente distinta de la caracterización que acostumbra.

MUNDIAL

"LOS PELIGROS DEL YUKON" 1.a FUNCION Y "EL HECHIZO AMOROSO".— Es el doble programa que exhibe este acreditado Cine en especial, a las 6.15 y noche 9.30.

Las referencias que tenemos de esta serial son dignas de todo encomio, ya que la novela es del gran escritor Julio Verne, autor sensacional y el protagonista de la serie el gran atleta y temerario actor William Desmond.

"Hechizo amoroso" es un precioso vaudeville que resuelve la manera de que las niñas encuentren a un lindo millonario para casarse haciendo que sea él quien se las declare.

SELECTA

FIN DE "CON STANLEY EN AFRICA", "A CADENA PERPETUA" POR EDDIE POLO Y "SIN AYUDA DE NADIE".— A las 6.15 y 9.30 hace sus funciones de hoy este concurrido cine.

El programa triple que presenta une todas las cualidades que hacen una magnífica función. La película "Sin ayuda de nadie" es de un mérito muy superior a las corrientes y merece ser clasificada como un exponente tan bueno como "Marinero de agua dulce", por sus escenas de risa incontenible.

AMERICAN CINEMA

"¡SEÑORITAS!... CUIDADO CON LA CURVA".— Es la bellísima film extraordinaria Goldwyn que da hoy este teatro en ambas funciones. Fina y elegante comedia social interpretada por la elegante y hermosa actriz Elena Chadwick.

SALA ORIENTE

EL GRAN ESTRENO DE HOY.— La Sala Oriente ofrece hoy a su distinguido público un estreno extraordinario llamado a tener el más franco éxito, pues se trata de la última producción que ha llegado a Chile de la famosa actriz Hesperia.

Se titula "El torbellino de la vida" y fuera de la Hesperia trabaja en esta obra un selecto conjunto de artistas famosos como son Livio Pavanelli, Mario Parpagnolli y el Comm. Hugo Piperno.

HIPPODROME

"LOS MISTERIOS DE LA SELVA".— En sus dos funciones de hoy este teatro presenta la segunda función de la gran serial de fieras que ha obtenido el éxito más grande en esta sala. Episodios que se estrenan hoy: "La Venganza", "La tempestad" y "Hacia el rescate". Además estreno de la brillante atracción donde figuran cinco ases del cine, "Amor a bofetadas".

POLITEAMA

Programa doble se dará hoy en las dos funciones: Una obra Paramount: "De tal palo... tal astilla", viril romance de amor, de pillerías de hijos millonarios, y sus románticas consecuencias. Creación de Charles Ray. Tercera jornada de "Los milagros de la selva", series tituladas: "El Curril del Leopardo", "Sentenciados a muerte" y "En poder de los monos". Ambas funciones terminarán con la cómica: "Tripitas labrador".

DIECIOCHO

"¿QUE QUIEREN LOS HOMBRES?"— Hoy estrena en especial y noche esta sala la extraordinaria película dedicada a la juventud femenina titulada "¿Qué quieren los hombres?", drama original de la célebre escritora americana Lois Weber, la argumentista de "¿Dónde están mis hijos?"

EXCELSIOR

"MARINERO DE AGUA DULCE" Y "A SALTOS MORTALES".— El programa que ofrece hoy esta concurrida sala del barrio Independencia es el mejor que pueda presentar teatro alguno pues es de los que posee en sí mismo tal fuerza de atracción, que el público ha de sentirse llamado a admirar y a proteger con una asistencia extraordinaria. Al reprise de la más grande de las creaciones del célebre cómico Harold Lloyd, "Marinero de Agua Dulce", seguirá el estreno de la hermosa película Universal en 6 actos: "A saltos mortales", creación de Ricardo Talmadge.

IRIS

"EL TESORO ESCONDIDO".— Hoy estrena este teatro en das funciones de tarde y noche, la hermosa y sensacional producción "Romertson Cole" y titulada: "El tesoro escondido" interpretación del famoso y simpático actor H. B. Warner, quien como siempre hace una acabada interpretación.

Además, va también el estreno del divertido 37.o programa cómico Universal.

IMPERIO

Hoy: 6.30 y 9.30. Doble espectáculo:

Esto es Arizona

El más impresionante de los dramas del Oeste americano. Por primera vez, en el género, dos figuras culminantes y rivales de la pantalla, actúan en la misma obra. Tales como:

Franklin Farnum y Francis Ford

Extra-Programa: El interesante y terrible match de box:

Carpentier Wells

Mañana: En funciones de lujo: Estreno Pathé N. Y.:

De la Aurora al Crepúsculo

por la bellísima estrella

FLORENCE VIDOR

FRANKLKIN

Hoy Sábado, en ambas funciones estrena esta sala un programa doble imposible de superar. En primer término se presenta la emocionante serie Universal "Los peligros del Yukón", interpretada magistralmente por William Desmond y Laura La Planto y cuya narración forma base en las terroríficas tierras del Norte de Yanquilandia.

A continuación se estrena "El poder de la ambición".

PROXIMOS ESTRENOS

"LOS PIRATAS DEL AIRE". SE ESTRENA EL MIERCOLES EN EL ESMERALDA.— La casa Universal ha causado verdadera sensación con su nueva película de aventuras, grupo Jowel, "Los piratas del aire". Hace pocos años habría parecido una fantasía imposible realizar su argumento. Eso de pasar desde un aeroplano a otro sobre la marcha, de sobre las alas de un avión a dos mil metros de altura, de impresionar tales escenas escalofriantes desde otro aeroplano tripulado por un operador cinematográfico, se habría considerado como cosa imposible.

Sin embargo, gracias a la pericia y sangre fría del aviador norteamericano, teniente Lecklear, todo esto se ha podido filmar. Ha resultado así una película estupenda pero real, que la Universal ha lanzado con el nombre de "Los piratas del aire".

Esta cinta se estrenará el Miércoles de la entrante semana en el Teatro Esmarlda.

LA SEGUNDA DEL CONTRATO DEL MILLON Y MEDIO DE DOLARES.— Está ya el público en vísperas de conocer una nueva super producción del género humorístico, interpretada por el genial y célebre Harold Lloyd y perteneciente, como la aplaudida: "Marinero de agua dulce", al famoso contrato del millón y medio de dólares, firmado por el artista con la Pathé New York. Se trata de una nueva creación de humorismo, de ese espontáneo humorismo de Harold Lloyd, que comienza desde el modo de titular su argumento, hasta el más insignificante detalle escénico. "¡Quién dijo miedo!" es el nombre de este nuevo prodigio de imaginación festiva, en que no acierta uno a explicarse cómo puede hacer y tomar forma tanto "humour", tanta astrakanada de buen gusto, tanto detalle sabiamente hallado. Su originalidad es tal que, con una situación inicial sencilla, simple, pasa sin alteración brusca a lo inaudito. Un flirt, un pololeo en el último piso de un rascacielo neoyorquino; al frente una construcción moderna, o sea el armazón de hierro de otro rascacielo; y luego grúas y cadenas que transportan por el aire pesadas vigas: he aquí el escenario. Y en él, en la cumbre de esta enorme montaña de hierro, Harold Lloyd en carne y hueso, sin truco, tal vez con una red protectora que nosotros no vemos, realizando su programa festivo que arranca tan pronto del espectador una carcajada como un grito de angustia, de terror, al verlo resbalar y a punto de caer al abismo. Observamos que el abismo es aquí una populosa arteria de la metrópoli, que aparece como una cinta en la que hormiguean tranvías, automóviles, personas...

"¡Quién dijo miedo!" será estrenada el Martes en la Sala Imperio.

"LA LEY DE LA BESTIA".— Estrenará el Splendid, el Lunes una obra que ha logrado despertar gran entusiasmo entre el público, y un extraordinario interés por conocerla, ya que se trata de uno de aquellos dramas vigorosos que presentan caracteres que logran interesar al espectador, trátase de una gran super-producción de la casa "Paramount", dirigida y puesta en escena por el famoso Jorge Melford, uno de los mejores directores de los Estados Unidos y cuyo argumento ha sido adaptado de "The Sea wolf", la más célebre y leída de las novelas del famoso literato yankee Jack London: "La ley de la bestia", obra desarrollada casi íntegramente en el mar, en un barco pirata, o en los paisajes bellísimos de una isla solitaria, ofreciendo las escenas más imponentes que se pueden desarrollar en el mar, ya es una furiosa tempestad cuya fuerza es tan inmensa que llega hasta hacer trizas los mástiles del buque, o ya presenta la escena sensacional de un buque repleto de pasajeros que es cortado en dos por la colisión con un barco mucho mayor. Pero donde resalta la máxima hermosura de ésta obra es en la actitud de su protagonista, un super-hombre con todas las cualidades de la bestia y los instintos salvajes del troglodita, que es al fin vencido por un hombre débil y por una mujer más débil aún, pero que muere combatiendo y sin confesar jamás su derrota, rol que está magistralmente interpretado por el gran actor Noah Beery.

LA SITUACION INTERNA DE BOLIVIA BAJO EL GOBIERNO DEL SEÑOR SAAVEDRA

"NO TENGO LA INTENCION DE VOLVER A LA ACTIVIDAD POLITICA COMO JEFE DE PARTIDO, NI TAMPOCO DE PRESENTAR MI CANDIDATURA A LA PRESIDENCIA DE LA REPUBLICA"

"Solamente actuaré, si llegara el caso, en el terreno internacional, por el triunfo de mis ideas, ya conocidas desde antiguo, sobre la reintegración de Bolivia"

"Es preciso que las Cámaras a elegirse, no sólo sean la fiel expresión del voto nacional, sino que tengan la idoneidad necesaria para reconstituir y constitucionalizar al país, salvándolo del abismo de calamidades que ya se vislumbran"

Interesantes declaraciones que el General Ismael Montes hace a "La Nación"

Como hemos anunciado oportunamente, se encuentra en la capital, el ex-Presidente de la República de Bolivia, general señor Ismael Montes.

Ayer solicitamos del distinguido huésped una entrevista y el General Montes accedió a nuestra petición con toda amabilidad.

—No tengo la intención, comenzó diciéndonos nuestro entrevistado, de volver a la actividad política como jefe de partido, ni tampoco de participar, en próximas o lejanas elecciones, como candidato a la Presidencia de la República.

Sobre ese doble particular, mis propósitos son absolutamente definidos. Lo he dicho antes y ahora lo repito: renuncia completa de toda aspiración personal que cierre el paso a los hombres jóvenes de mi partido pues creo que las entidades políticas, si no quieren llegar al parasitismo y desean mantener intacta su eficiencia, deben observar con severidad, el principio de renovación: suprema ley de progreso.

Unicamente actuaré, si llegara el caso, en el terreno internacional, aunque sea solo, si los bolivianos no me acompañan, y con todos ellos, si comparten mis ideas, ya conocidas de antiguo, en pro de la reintegración de Bolivia.

Al indicar, en las declaraciones hechas a "El Mercurio" de esta ciudad y a "La Nación", de Buenos Aires, que, para la realización de elecciones verazmente libres en Bolivia, debería organizarse un Gabinete de muy alta elevación social y política, en el que yo podría tomar la cartera de gobierno, no es mi ánimo desvirtuar mis propósitos de prescindencia en la actividad de la política interna, sino tan sólo, de participar, momentáneamente, en la obra urgente de reorganización constitucional, a fin de evitar los males de nuevos y tal vez mayores conflictos, que el mismo señor Saavedra hace posibles, tanto con el desgobierno que preside y la política de persecuciones que practica, cuanto con la continua sugestión revolucionaria que infiltran sobre el país, sus periódicas sindicaciones contra ciudadanos civiles y militares, cuya inocencia proclaman, después, los procesos que se organizan. Y al pensar que yo podría tomar la cartera de gobierno, entiendo que irían, al Ministerio de Relaciones Exteriores, don Eliodoro Villazón; al

EL GENERAL MONTES

de Hacienda. don Daniel Salamanca; al de Guerra, don José María Escalier; al de Instrucción, don José María Camacho y al de Justicia, don Daniel Sánchez Bustamante, por qué, a mi juicio, la obra a emprender requiere todo el volumen de prestigio personal y de influencia política, que esos elementos aportarían, para destruir, previamente, la máquina de opresión montada por los actuales gobernantes, sobre la base odiosa de pretorianos, sicarios, masorqueros, fariseos, espías, matones, etc., que informan la administración de estos días y cuyo engranaje de intereses, vicios y servilismo, estorbaría el ejercicio de toda libertad, aún a despecho de los más sanos propósitos del Gobierno.

Es menester que las Cámaras a elegirse, no sólo sean la fiel expresión del voto nacional, sino que tengan la idoneidad necesaria para reconstituir y constitucionalizar el país, salvándolo del abismo de calamidades que ya se vislumbra.

Es para esa obra de redención que yo iría, pasajeramente, al Gabinete, pensando que, lo menos que puede pedirse es su colaboración ministerial a quienes contribuyeron al caos actual, fomentando y realizando la revolución de 1920, terminó el general Montes.

EN BREVE

Cigarrillos Triunfadores

A 20 CENTAVOS

OVALADOS Y BOQUILLA AMBRE

E-21

CUERPO DE BOMBEROS

La sesión solemne de esta noche en la 7.a Compañía

Esta noche llevará a efecto la 7.a Compañía de Bomberos, una sesión solemne en la que se hará la repartición de premios a los voluntarios y auxiliares.

Con este objeto se han hecho las invitaciones del caso.

Mañana, esta misma compañía, hará una visita al mausoleo del Cuerpo, como un homenaje a la memoria de sus mártires, y a la de todos los miembros fallecidos.

Esta romería será a las nueve de la mañana.

Manifestación

Hoy, a las 3 P. M., se efectuará una manifestación íntima que la casa comercial que gira bajo la firma Hinze y Höstelman, ofrece a su personal, con motivo de haber obtenido un gran premio en la última Exposición Industrial, efectuada en Setiembre de 1922.

Este paseo campestre se efectuará en la Quinta "Villa-Blanca" (calle Vargas N.o 4580, comuna Yungay), propiedad del señor Ernesto Cancino.

Círculo Aconcagua

Como lo hemos anunciado, esta noche, a las 9.30, en conformidad a los Estatutos, se llevará a efecto la asamblea general de socios del Círculo Aconcagua, con el objeto de elegir el Directorio que regirá los destinos de la Institución durante el presente año.

La reunión se efectuará en los salones de "El Mercurio".

Se nos encarga recomendar la asistencia de los señores socios.

LA LEGISLACION EN FAVOR DE LOS EMPLEADOS PARTICULARES

EL COMITE CENTRAL FORMADO PARA TRABAJAR EN ESTE SENTIDO, DIRIGE UNA CIRCULAR A LAS INSTITUCIONES SIMILARES DEL PAIS, SOLICITANDO LA FORMACION DE COMITEES LOCALES PARA QUE HAGAN PRESENTACIONES AL CONGRESO NACIONAL, A FIN DE OBTENER EL DESPACHO DE LAS LEYES PERTINENTES.

El Comité Central Pro-legislación Empleados Particulares, formado sobre base de numerosos miembros de la Sociedad de Empleados de Comercio y de empleados particulares en general, ha dirigido a las instituciones similares de todo el país una circular en la cual hace un llamado al gremio de empleados particulares para que se formen comitees locales que eleven peticiones respetuosas al Congreso Nacional, con el objeto de obtener la dictación de leyes que vengan a mejorar la difícil situación social y económica a que están reducidos los empleados.

Hace presente la circular, que el Comité Central está animado por elevados propósitos de paz y solidaridad social y que tratará de conseguir el despacho de las leyes indicadas, dentro del mayor orden y cultura, sin acudir a los métodos, que como la huelga y otros, sólo llevan al desgobierno y a la anarquía.

"Conoce el señor presidente y los elevados socios de esa colectividad, dice la circular en referencia, que desde hace algún tiempo a esta parte, se ha promovido en el seno del Congreso Nacional, por parlamentarios de los diversos partidos, una activa campaña en favor de la dictación de una ley que permita al empleado de las actividades particulares, mejorar su situación económica, limitación de la jornada del trabajo y que en los años duros y amargos de la vejez, esté a cubierto—como no ocurre desgraciadamente en la actualidad—de las miserias a que lo condena su imposibilidad para las rudas labores de toda la vida".

Continúa la circular expresando que esta es la primera iniciativa que se ha hecho en el país en favor de los empleados particulares y un alto deber moral obliga al gremio a coadyuvar eficazmente a la labor que desarrollan los parlamentarios.

EN LA CIUDAD SUCIA Y CONFIADA, LOS REGIDORES SE DIVIERTEN

LOS REGIDORES RADICALES DAN EXPLICACIONES Y LE REITERAN SU CONFIANZA AL SEÑOR UGALDE

Por su parte, la mayoría lo autoriza para pedir la renuncia al Primer Alcalde señor Silva Espic

Momentos después de presentada esta solicitud, uno de sus firmantes, don Diego Escanilla, retira su firma del documento en referencia

Sigue la serie de desmentidos y retractaciones

Y, por último, el señor Silva Espic no dejará la Alcaldía mientras no se le designe reemplazante

Continúa siendo tema de los más variados comentarios de parte del público la situación de completo desorden existente en el seno de la Municipalidad.

Es ya larga la serie de desmentidos, retractaciones y escaramuzas que diariamente se producen en la corporación edilicia.

RECORDAMOS LO QUE PASO AYER

En nuestra edición de ayer dimos cuenta de que la representación radical había desautorizado al señor Pedro León Ugalde, el cual al verse burlado envió padrinos a sus colegas exigiéndoles amplias explicaciones o una reparación por las armas. Pues bien, los regidores radicales en presencia de tal situación dan toda clase de explicaciones al señor Ugalde, le reiteran su confianza y le autorizan para que le pida al primer Alcalde la renuncia de su cargo. Es decir todo lo contrario de lo que acordaron en la reunión de días atrás, en la que se dejó establecido que retiraban los cargos que tenían en contra del señor Silva Espic, manifestando que dicho caballero podía continuar en el desempeño de sus funciones.

LA TRAMITACION DEL DUELO

Puestos al habla los padrinos de don Pedro León Ugalde, señores Santiago Labarca y Domingo Durán con los regidores radicales, éstos pusieron en manos de los caballeros antes mencionados la siguiente carta que equivale a la más amplia explicación:

CARTA DE LOS REGIDORES RADICALES AL SR. UGALDE

"Santiago, 19 de Enero de 1923. —Señor Pedro León Ugalde.— Presente.

Distinguido colega: Los suscritos han acordado, dirigirse a usted con el fin de rogarle se acerque al señor primer Alcalde a solicitar que presente la renuncia de su cargo. Acompañamos a usted una solicitud de petición de sesión extraordinaria para remover al Alcalde, a la que usted le dará curso en caso de que el señor Silva Espic se niegue a presentar la renuncia que le solicitará.

Saludan a usted atentamente.— **Horacio Manríquez, Viterbo Osorio y Arturo Besoaín".**

LOS PADRINOS DAN CUENTA DE SU MISION

Damos a continuación la carta de los padrinos del señor Ugalde, en la que dan cuenta a su representado de los resultados de sus gestiones:

"Santiago, 19 de Febrero de 1923.—Señor Pedro León Ugalde. —Presente.

Distinguido amigo: En cumplimiento de la misión que usted se sirvió confiarnos, hemos conversado con los señores Arturo Besoaín, Horacio Manríquez y Viterbo Osorio.

Desde el primer instante los caballeros antes mencionados se apresuraron a hacernos saber que en ningún momento habían desautorizado a usted y al efecto nos hicieron entrega de la carta que le acompañamos y en que se le pide se acerque al señor Silva Espic para que le ruegue abandone el cargo que desempeña.

Creemos que con estas explicaciones ha terminado nuestra misión.

Saludan a usted atentamente.— **Santiago Labarca.—Domingo Durán".**

LA MAYORIA SOLICITA DEL SR. UGALDE QUE PIDA LA RENUNCIA DE SU CARGO AL PRIMER ALCALDE SR. SILVA ESPIC

Damos a continuación una solicitud firmada por todos los regidores de la mayoría, en la que solicitan del señor Ugalde que pida la renuncia de su cargo al primer Alcalde señor Silva Espic:

"Señor Alcalde:

Los suscritos, regidores de la Municipalidad de Santiago, rogamos a usted se digne convocar a sesión extraordinaria a la I. Municipalidad para los días 24, 25 y 26 del presente mes, de 5 a 7 y media P. M., con espera hasta las 5 y media, para que de acuerdo con la Ley de Municipalidades vigente se proceda a la remoción del primer Alcalde don Emilio Silva Espic.

Santiago, 19 de Enero de 1923. —(Firmados): **Viterbo Osorio.— Arturo Ramírez.—Arturo Besoaín. —Gustavo Walker.—Horacio Manríquez. —Diego Escanilla.—Pedro León Ugalde".**

SIGUEN LAS CONTRADICCIONES

Momentos después de recibir la solicitud que publicamos más arriba llegaba a nuestras oficinas el primer Alcalde señor Silva Espic trayéndonos una carta de don Diego Escanilla, firmante de la solicitud en referencia, en la que le expresa que él no tiene cargo alguno que hacerle y que con respecto a la solicitud aludida no le de en ningún caso el carácter de una petición de renuncia.

LA CARTA DE DON DIEGO ESCANILLA

"Señor don Emilio Silva Espic. —Presente. — Mi estimado colega:

En este momento se me comunica que una presentación que he firmado tiende a pedir la remoción de usted como Alcalde, cuando mi intención ha sido expresarle que había siete regidores de acuerdo para designarle su reemplazante.

Espero, estimado colega, que usted cumplirá su compromiso que tiene con nosotros para entregar su renuncia de Alcalde inmediatamente que se produzca el acuerdo. El momento ha llegado, como se lo expresarán los demás colegas. Por consiguiente, al documento que se le presentará no le dé otro alcance que lo expresado más arriba, pues me hago un deber de manifestarle de que yo no tengo cargo alguno en su contra.

Saluda a usted afectuósamente su Atto. y S. S. — (Firmado). — **Diego Escanilla".**

CONTESTACION DEL ALCALDE

"Santiago, 19 de Enero de 1923. —Señor don Diego Escanilla. — Presente. — Estimado colega y amigo:

He tenido el agrado de recibir su carta en la que me expresa el alcance de la firmada colectivamente por usted con seis colegas más, asegurándome que no ha querido firmar una petición de remoción, sobre todo, no teniendo cargos que formularme.

Habiendo, pues, retirado su firma a ese documento, él no tiene valor alguno, y, en consecuencia, no podré citar a sesión por no tener la petición el número de firmas que la ley dispone.

En cuanto a su consejo, de presentar mi renuncia, creo excusado decirle que no puedo seguirlo, por cuanto me he comprometido en documentos públicos a no elevar mi renuncia hasta que se me comunique por escrito, por siete regidores, la designación de la Junta de Alcaldes que ha de reemplazar a la actual.

Me parece muy extraño que ese acuerdo no me lo hayan comunicado aún, cuando con ello tendrían de hecho formulada mi renuncia.

¿O acaso se desea entregar a la ciudad a la desorganización de sus servicios, dejando a su cargo a un alcalde subrogante?

Aprovecho esta oportunidad para reiterarle que yo exigiré para prestarle mi concurso a mi sucesor, el que usted sea designado 2.o Alcalde.

Queda de usted Affmo. seguro servidor y amigo. — (Firmado). — **Emilio Silva Espic".**

LA SESION DE LA MUNICIPALIDAD

Como de costumbre, ayer no sesionó la Municipalidad por falta de número.

CUARTA MEMORIA

"EL GLOBO"

COMPAÑIA INTERNACIONAL DE SEGUROS GENERALES

Oficina Central: Santiago de Chile, calle Bandera N.o 148. — Casilla N.o 2397
Teléfonos: Inglés N.o 1124, y Nacional N.o 211

CAPITAL SUSCRITO	$ 2.000,000.00
CAPITAL PAGADO	200,000.00
FONDO DE RESERVA	55,201.42
FONDO DE RESEGUROS	98,848.17
SINIESTROS PAGADOS	592,123.08

CONSEJO DIRECTIVO

Presidente: Sr. FRANCISCO GARCIA PAZ
Vice-Presidente: Sr. JOSE URETA E.
Consejero: Sr. LUIS CRUZ VERGARA.
Consejero: Sr. JOSE HOYOS DE LA VEGA.
Consejero: Sr. FRANCISCO LACAMARA.
Consejero: Sr. ENRIQUE MARTINEZ.
Consejero: Sr. RAMON DE LA VEGA.
Gerente: Sr. ALBERTO SANFUENTES ECHENIQUE
Sub-Gerente: Sr. ENRIQUE DE ARTOLA

CONSEJO LOCAL DE VALPARAISO:

Presidente: Sr. ALBERTO DE LA VEGA
Consejero: Sr. SANTIAGO DE ARESTIZABAL.
Consejero: Sr. MANUEL CARAVES.
Consejero: Sr. MANUEL GONZALEZ.
Consejero: Sr. BENITO NORIEGA.

Agentes de Incendio, Marítimos, de Accidentes de Automóviles y Accidentes de Animales en transportes ferroviarios

Bartolomé Pons	TACNA
Antonio Salamero	IQUIQUE
Brain Hermanos y Cía.	"
José Cuevas P.	ANTOFAGASTA
Alfredo Marín M.	TALTAL
Amadeo Beluzán	COPIAPO
Julio Troncoso	TOCOPILLA
Luis S. Berruyer	SERENA
Cándido Pérez	SAN FELIPE
Castex Hermanos	COQUIMBO
Pablo Gran	LOS ANDES
Brain Hermanos y Cía.	VALPARAISO
Alert y Cía.	"
Villanueva y Vercellino	CALERA
Alert y Compañía	SANTIAGO
Gáimez Hermanos	"
Sociedad Comercial de Agricultores	"
Sociedad Feria "El Tattersall"	"
Sociedad Feria "Izquierdo"	"
Sociedad Feria "Matadero"	"
Feria "Eduardo Rodríguez y Cía."	"
Feria [illegible] Donoso y Cía.	"
Barros y Juneman	"
Eduardo Becker	"
Emilio Lailhacar	"
Cardenio Vásquez e Hijo	"
Juan José Farr	SAN BERNARDO
Francisco Medel	RANCAGUA
Florentino Astrain	SAN FERNANDO
De Pablo y Prado	RENGO
Manuel Diez García	CURICO
Blanco Hermanos	TALCA
M. y N. González	LINARES
Alfredo Urrutia	PARRAL
Eugenio Gros	CHILLAN
Feria de Talca, Suc. Buschmann	TALCA
Feria do Chillán	CHILLAN
Julio Miranda	CONCEPCION
Alfredo de la Fuente	CONSTITUCION
Juan Domingo Soto (Agente General)	CHILLAN
Reinaldo Bascur	TALCAHUANO
Alfaro Barret y Cía.	TALCAHUANO
Emilio R. Gouet	LOS ANGELES
Arturo García	TEMUCO
Jaime Espinosa	VICTORIA
Rodolfo Uthemann	VALDIVIA
Pedro Laborde	OSORNO
Juan Fryderup	PUERTO MONTT
Juan Mickle	ANCUD
Gisberto Tonini	PUNTA ARENAS
Carlos Basterrica	SAN ANTONIO
Arturo Soto Ramírez	VALPARAISO

AGENTE GENERAL EN VALPARAISO:

Sr. Jesús Mercadal, calle Blanco 974 - Casilla 1352 - Teléfono Inglés 1220 . Nacional 510

Compañía de Seguros "El Globo" - IV Memoria

Que el Consejo Directivo presenta a la Junta General de Accionistas en 26 de Enero de 1923

SEÑORES ACCIONISTAS:

Dando cumplimiento a lo dispuesto en los Estatutos, el Consejo Directivo tiene el honor de presentaros el Balance y la Cuenta de Ganancias y Pérdidas correspondiente a las operaciones efectuadas por la Compañía en el cuarto ejercicio de su funcionamiento, desde el 1.o de Enero al 31 de Diciembre de 1922.

La Cuenta de Ganancias y Pérdidas, después de hacer castigos en varias cuentas, ha quedado reducida a una utilidad líquida de ... $ 20,714.28
que el Consejo propone distribuir en la forma siguiente:

FONDO DE RESERVA (25 o|o según artículo 39 de los Estatutos	$ 5,178.57	
FONDO DE RESEGUROS	15,535.71	20,714.28

Aceptada esta distribución, los fondos de la Compañía quedarían como sigue:

CAPITAL PAGADO	$ 200,000.00
FONDO DE RESERVA	55,201.42
FONDO DE RESEGUROS	98,848.17
	$ 354,049.59

Las operaciones de la Compañía han seguido su curso normal y en progresión ascendente, pero debido a las fuertes sumas pagadas por siniestros en el año, superiores al anterior en la suma de $ 53,674.02, hemos visto reducida nuestra utilidad y optamos entonces por castigar varias cuentas y así entrar saneados al quinto ejercicio de funcionamiento de la Compañía.

Hemos tenido que lamentar el retiro de nuestro distinguido colaborador el Director fundador de la Compañía, don José Noriega, por haberse ausentado del país, y en uso de la facultad que nos confieren los Estatutos, fué llamado a desempeñar el cargo de Director, el accionista don Ramón de la Vega.

En conformidad a los artículos 26 y 46 de los Estatutos, cesan en sus funciones los miembros del Consejo Directivo, y os corresponde reelegirlos o reemplazarlos.

También debéis designar dos Inspectores de Cuentas propietarios y dos suplentes para el año 1923.

FRANCISCO GARCIA PAZ,
Presidente.

ALBERTO SANFUENTES ECHENIQUE,
Secretario.

Balance de la Compañía de Seguros "El Globo"

EN 31 DE DICIEMBRE DE 1922

ACTIVO	
Responsabilidad de Acionistas	$ 1.800,000.00
Caja	5,594.47
Banco de Chile y Alemania, depósitos marcos 939,78 a $ 0.0015	1.40
Bonos Banco Hipotecario 7o|o-1o|o, 47 Bonos a $ 93.00	43,710.00
Bonos Banco Hipotecario 8o|o 1%, 15 Bonos a $ 97.75	14,662.50
Acciones Refinería de Azúcar Viña, 1,500 Acciones a $ 38.50	57,750.00
Acciones Cía. Salitrera H. B. Sloman 10 Acc. Marcos 5,000 a 0.0015	75.00
Acciones Cía. Salitrera Tocopilla 150 Acc. a $ 325.00	48,750.00
Acciones Cía. Salitrera El Loa 150 Acc. a $ 82.00	12,300.00
Acciones Banco Español de Chile, 100 Acc. a $ 157.50	15,750.00
Acciones Cía. Seg. La Ibero Chilena, 25 Acc a $ 27.96	699.00
Acciones Cía. Maderera Malvoa, 1,500 Acc. a $ 12.50	18,750.00
Accio. Cía. Minera e Industrial, 900 Acc. a $ 29.50	26,550.00
Acciones Cía. Teléfono Nacional, 4 Acc. a $ 1.00	4.00
Acciones Fábricas Unidas de Catres, 125 Acc. a $ 100.00	12,500.00
Cía. de Seguros "La Ibero Chilena"	65,669.48
Primas por Cobrar	65,320.75
Agencias	75,726.40
Muebles, útiles e impresos	14,318.58
Siniestros por Cobrar	40,342.19
	$ 2.318,473.77

PASIVO	
Capital	$ 2.000,000.00
Fondo de Reserva	50,022.85
Fondo de Reseguros	83,312.46
Banco Español de Chile Cta. cte.	74,164.30
Canje	36,452.40
Reservas para siniestros por liquidar	45,280.07
Operaciones Pendientes	8,527.41
GANANCIAS Y PERDIDAS	20,714.28
	$ 2.318,473.77

GANANCIAS Y PERDIDAS

DEBE	
Reseguros	$ 356,826.17
Siniestros y Accidentes	223,362.28
Comisiones, Gastos Generales, Sueldos, Arriendos, Impuestos y Patentes, Gastos de Propaganda, Castigos, etc., etc.	197,206.76
SALDO (Utilidad)	20,714.28
	$ 798,109.49

HABER	
Primas de Seguros y Productos del Capital	$ 798,109.49
	$ 798,109.49

Santiago 31 de Diciembre de 1922

ALBERTO SANFUENTES ECHENIQUE,
Gerente

ENRIQUE SCHUMACHER WALBURG,
Contador

INFORME:

Hemos revisado los Libros y Documentos en cartera, encontrando todo conforme.
Santiago, 31 de Diciembre de 1922

JOSE PICÓ MIRÓ

BENITO CAMINO

Inpectores de Cuentas

CUARTA MEMORIA

LA IBERO CHILE

COMPAÑIA INTERNACIONAL DE SEGUROS GENERALES

Oficina Central: Santiago de Chile, calle Bandera N.o 148. — Casilla
Teléfonos: Inglés N.o 1124 y Nacional N.o 211

CAPITAL SUSCRITO	$ 2,00
CAPITAL PAGADO	20
FONDO DE RESERVA	31
FONDO DE RESEGUROS	41
SINIESTROS PAGADOS	48

CONSEJO DIRECTIVO

Presidente: Sr. ENRIQUE MARTINEZ
Vice - Presidente: Sr. LUIS CRUZ VERGARA
Consejero: Sr. FRANCISCO GARCIA PAZ.
Consejero: Sr. JOSE HOYOS DE LA VEGA.
Consejero: Sr. FRANCISCO LACAMARA.
Consejero: Sr. JOSE URETA E.
Consejero: Sr. RAMON DE LA VEGA.
Gerente: Sr. ALBERTO SANFUENTES
Sub-Gerente: Sr. ENRIQUE DE

CONSEJO LOCAL DE VALPARAISO:

Presidente: Sr. ALBERTO DE LA VEGA
Consejero: Sr. SANTIAGO DE ARESTIZABAL.
Consejero: Sr. MANUEL CARAVES.
Consejero: Sr. MANUEL GONZALEZ.
Consejero: Sr. BENITO NORIEGA.

Agentes de Incendio, Marítimos, de Accidentes de Automóviles y de Animales en transportes ferroviarios

ANTONIO SALAMERO	Iquique
JOSE CUEVAS P.	Antofagasta
RICARDO J. BAWDEN	Coquimbo
VICTORIA PRIETO DE BOMBAL	Viña del Mar
ARTURO SOTO RAMIREZ	Valparaíso
JORGE ALEMPARTE	San Bernardo
MARTINEZ, PEREZ & Cía.	Tocopilla
GERMAN HORST	Santiago
VEGA, NORIEGA Y Cía.	Santiago
SOCIEDAD FERIA "EL TATTERSALL"	Santiago
SOCIEDAD FERIA IZQUIERDO	Santiago
SOCIEDAD FERIA MATADERO	Santiago
FERIA EDUARDO RODRIGUEZ Y Cía.	Santiago
FERIA PEDRO DONOSO Y Cía.	Santiago
BARROS Y JUNEMAN	Santiago
EDUARDO BECKER	Santiago
EMILIO LAILHACAR	Santiago
CARDENIO VASQUEZ E HIJO	Santiago
FRANCISCO LUEJE MONTES	Melipilla
RICARDO DIAZ FERNANDEZ	San Antonio
JOSE TORRES	Rancagua

JOSE BENGOECHEA
POLICARPO DURRUTI
A. MERINO
PEDRO AYUSO Y SOBRINOS
FERIA DE TALCA
GARCIA HERMANOS
FRANCISCO FERNANDEZ
JOSE M. URMENETA
ANGEL CORDERO
JUAN DOMINGO SOTO R. (Ag. General)
FERIA DE CHILLAN
ARSENIO CORDERO Y Cía.
PEDRO SCHNOHR MOORE
FAUSTINO MARTINEZ
LLAO HERMANOS
FRANCISCO QUINTAS G.
JAIME ESPINOSA
RODEMEDIL ESPEJO
GUILLERMO KAPSTEIN
GERMAN WULF
DIAZ, CONTARDI Y Cía.

AGENTE GENERAL EN VALPARAISO:

Señor JESUS MERCADAL.

Calle Blanco N.o 974. Casilla 1352. Teléfono Inglés 1220 y Nacional 510

Compañía de Seguros "La Ibero Chil

CUARTA MEMORIA

Que el Consejo Directivo presenta a la Junta General de Accionistas Enero de 1923

SEÑORES ACCIONISTAS:

Dando cumplimiento a lo dispuesto en los Estatutos, el Consejo Directivo tiene el honor de Balance y la Cuenta de Ganancias y Pérdidas correspondiente a las operaciones efectuadas por la cuarto ejercicio de su funcionamiento, desde el 1.o de Enero al 31 de Diciembre de 1922.

La Cuenta de Ganancias y Pérdidas, después de hacer castigos en varias Cuentas, ha quedado utilidad líquida de ...
que el Consejo propone distribuir en la forma siguiente:

FONDO DE RESERVA (25% s|. artículo 39 de los estatutos)	$ 2,781.81
FONDO DE RESEGUROS	8,345.46

Aceptada esta distribución, los fondos de la Cía. quedarían como sigue:

CAPITAL PAGADO	$ 200,000.00
FONDO DE RESERVA	" 31,662.37
FONDO DE RESEGUROS	" 41,928.[illegible]
	$ 273,591.[illegible]

Las operaciones de la Compañía han seguido su curso normal y en progresión ascendente, pero fuertes sumas pagadas por siniestros en el año, superiores al anterior en la suma de $ 81,290.20, cida nuestra utilidad y optamos entonces por castigar varias cuentas, y así, entrar saneados, al quinto funcionamiento de la Compañía.

Hemos tenido que lamentar el retiro de nuestro distinguido colaborador, el Director y Presidente la Compañía, don José Noriega, por haberse ausentado del país, y en uso de la facultad que nos tutos, fué llamado a desempeñar el cargo de Director, el Accionista don Ramón de la Vega.

En conformidad a los Arts: 26 y 46 de los Estatutos, cesan en sus funciones los miembros del tivo, y os corresponde reelegirlos o reemplazarlos.

También debéis designar dos inspectores de Cuentas propietarios, y dos suplentes para el año

ENRIQUE MARTINEZ,
Presidente.

ALBERTO SANFUENTES
Secretario.

Balance de la Compañía de Seguros "La Ibero Chi

EN 31 DE DICIEMBRE DE 1922

ACTIVO	
Responsabilidad de Accionistas	$ 1.800,000.00
Caja	498.78
Banco de Chile y Alemania, Depósito Marcos 939.78 a 0.0015	1.40
Acciones Refinería Azúcar Viña 1,500 acciones a $ 38.50	57,750.00
Acciones Cía. Salitrera H. B. Sloman 10 acciones a marcos 5000 a 0.0015	75.00
Acciones Fábricas Unidas de Catres 125 acciones a $ 100.00	12,500.00
Acciones Cía. Maderera Malvoa 1,500 acciones a $ 12.50	18,750.00
Acciones Cía. Minera e Industrial 900 acciones a $ 29.50	26,550.00
Acciones Cía. Salitrera Tocopilla 150 acciones a $ 325.00	48,750.00
Acciones Banco Español de Chile 100 acciones a $ 157.50	15,750.00
Acciones Cía. Salitrera El Loa 150 acciones a $ 82.00	12,300.00
Acciones Cía. de Seguros La Hispano Americana 85 acciones a $ 48.71	4,140.35
Bonos Banco Hipotecario de Chile 8|1% 50 bonos a $ 97.75	48,875.00
Primas por Cobrar	25,370.80
Agencias	69,918.88
Canje	49,753.28
Muebles, Utiles e Impresos	14,202.58
Siniestros por Cobrar	20,088.54
	$ 2.225,274.61

PASIVO
Capital
Fondo de Reserva
Fondo de Reseguros
Banco Español de Chile, Cuenta Corriente
Cía. de Seguros "El Globo"
Reserva para siniestros por liquidar
Operaciones Pendientes
GANANCIAS Y PERDIDAS

GANANCIAS Y PERDIDA

DEBE	
Reseguros	$ 232,847.21
Siniestros y Accidentes	229,316.75
Comisiones, Gastos Generales, Sueldos, Arriendos, Impuestos y Patentes, Gastos de Propaganda, Castigos, etc., etc.	158,922.36
SALDO (Utilidad)	11,127.28
	$ 632,213.60

HABER
Primas de Seguros y Productos del Capital

Santiago, 31 de Diciembre de 1922

ALBERTO SANFUENTES ECHENIQUE,
Gerente

ENRIQUE SCHUMACHER
Contador

INFORME

Hemos revisados los libros y documentos en Cartera, encontrando todo conforme.
Santiago, 31 de Diciembre de 1922.

FLORENCIO ARRIVILLAGA,

NAHUM

Inspectores de Cuentas.

LA DEFENSA DE CHILE ANTE EL ARBITRO DE LA CUESTION DEL PACIFICO

EN LA TARDE DE AYER SE REUNIO EN LA PRESIDENCIA DE LA REPUBLICA LA COMISION QUE ASESORARA AL EXCMO. SEÑOR ALESSANDRI EN LA DEFENSA DE NUESTROS DERECHOS ANTE EL ARBITRO, EL PRESIDENTE DE LOS ESTADOS UNIDOS

Don Carlos Aldunate Solar y don Ernesto Barros Jarpa tendrán en Washington la defensa de nuestros derechos

El viaje del señor Aldunate Solar no será antes de mediados de año

Un curioso detalle de las expulsiones peruanas, ordenadas por el Presidente Leguía

El acontecimiento de mayor trascendencia en las cuestiones internacionales del día, lo constituyó ayer la reunión que hubo en la sala de la Presidencia de la República de las personas designadas para formar la Comisión Consultiva de la Defensa de Chile ante el árbitro de la cuestión del Pacífico.

Minutos después de las 3.30 de la tarde, presididos por el señor Alessandri, se encontraban reunidos el Ministro de Relaciones Exteriores y los señores Carlos Aldunate Solar, Manuel Rivas Vicuña, Manuel Fóster Recabarren, Fidel Muñoz Rodríguez, Víctor Robles, Luis Antonio Vergara y Ricardo Montaner Bello.

Excusaron su inasistencia los señores Luis Barros Borgoño y Antonio Huneeus.

El Ministro de Relaciones dió a conocer en líneas generales el plan escogitado para sostener nuestro derecho ante el árbitro.

Toda la Comisión estuvo en perfecto acuerdo con la organización que el Gobierno ha dado a la defensa y con los rumbos prefijados.

Todos los asistentes estuvieron de acuerdo que para la mayor eficiencia de la acción y para no comprometer la unidad que debe existir en esta clase de obras, convenía que el señor don Carlos Aldunate Solar, como la persona mejor preparada, tomase la dirección de la defensa de acuerdo con el abogado don Ernesto Barros Jarpa, designado ya por el Gobierno.

Sobre este particular el señor Aldunate Solar manifestó que agradecía el honor que le discernían los miembros de la Comisión; que siempre había expresado al Gobierno su determinación incondicional de cooperar a la defensa de la causa de Chile, pero, que tenía inconvenientes insuperables para alejarse del país en los primeros meses de este año y para aceptar el puesto rentado de abogado de la Nación.

Oídas las explicaciones del señor Aldunate, se consideró que estando presentes en Washington el señor Barros Jarpa y el Embajador de Chile, señor Beltrán Mathieu, no era necesario, por ahora, el viaje del señor Aldunate Solar, y que sería más ventajoso para la defensa su permanencia en Santiago a fin de preparar los elementos sin perjuicio de que pudiera ir a Washington cuando lo estimara conveniente para la atención de la defensa.

Cambiadas otras ideas sobre estos tópicos, quedó acordado que el señor Aldunate tendría a su cargo ad-honorem la defensa de Chile de acuerdo con el señor Barros Jarpa, quien se dirigirá desde luego a Washington y con el Embajador señor Mathieu, y con la cooperación de los miembros de la Comisión Consultiva, que serán oportunamente citados para considerar la materia.

EL SEÑOR ALDUNATE SOLAR IRA A WASHINGTON

A pesar de que en la relación de la reunión de hoy aparece que el señor Aldunate Solar, ha rehusado ir a Washington solamente en los primeros meses de este año, tenemos conocimiento que ha aceptado a la petición de irse a la capital de la República del Norte, tal vez a mediados de año, cuando sus servicios sean necesarios cerca del árbitro.

LAS EXPULSIONES PERUANAS

Como en estos últimos días se ha puesto de actualidad, lo relacionado con las supuestas aseveraciones hechas por la Cancillería del Rimac, referentes a vejámenes y expulsiones de ciudadanos del territorio de Chile, hemos creído de interés dar a conocer la lista de las personalidades políticas y sociales que han sido expulsadas del Perú por el actual Gobierno de Lima, que contrasta con el interés manifestado por el Canciller Salomón por el paradero de un muchacho.

Esta lista que la hemos obtenido por informaciones venidas del Perú, viene a demostrar, una vez más la importancia que el Gobierno del Presidente Leguía pretende dar a una cuestión baladí como es el paradero de un solo ciudadano, cuando en Lima se arrestan y expulsan a conocidas personalidades políticas y sociales.

He aquí la lista:

Partido Civil.—José Pardo, ex-Presidente de la República; Germán Arenas, ex-Presidente del Consejo de Ministros; Antonio Miró Quezada, ex-Presidente del Senado y director de "El Comercio" de Lima; Juan Pardo, ex-Presidente de la Cámara de Diputados.

Partido Demócrata — Isaías de Piérola, Presidente del Partido; José Carlos Bernales, ex-Presidente del Senado; Fernando Gazzani, ex-Ministro de Relaciones Exteriores.

Partido Liberal. — Augusto Durand, Presidente del Partido; José Balta, ex-Ministro de Hacienda y Vice-Presidente del Partido; Wenceslao Valera, ex-Ministro de Relaciones Exteriores y ex-Ministro en Bolivia.

Partido Nacional Democrático. —José de la Riva Agüero, Presidente del Partido; Héctor Escardó Salazar, ex-Ministro de Fomento; Víctor Andrés Belaunde, ex-Plenipotenciario en Uruguay y catedrático de la Universidad.

Partido Constitucional. — Arturo Osores Vice-Presidente del Partido y Ministro en Italia; Luis F. Salmón, coronel de Ejército y ex-jefe del Gabinete Militar.

Partido Leguista. — Miguel Grau, senador por Lima; José Segundo Osorio, senador por Arequipa; Juan M. Torres Balcázar, senador por Lima; Pedro Ruiz Bravo, diputado por Atabamba y director de "El Tiempo"; Antonio Portella, senador por Lima.

Ejército. — General Oscar Benavides, ex-Presidente de la República; general Benjamín Puente, miembro del Consejo de Oficiales Generales; coronel Enrique F. Ballesteros, Comandante General de la Tercera Región; coronel Fernando Sarmiento, Comandante General de la Segunda Región; coronel César Pardo, ex-comandante de la Tercera Región y diputado en ejercicio.

DON JOSE BERNALES DECLINA EL OFRECIMIENTO DE ABOGADO DE CHILE EN WASHINGTON.

El ex-Ministro de la Corte Suprema don José Bernales, a quien se ofreció uno de los cargos de abogado de Chile ante el árbitro el Presidente Harding, ha declinado este ofrecimiento.

Con este motivo dirigió al Ministro de Relaciones Exteriores la siguiente carta:

"Viña del Mar, 16 de Enero de 1923.—Señor Ministro de Relaciones Exteriores don Luis Izquierdo.—Santiago.—Señor Ministro:

En contestación al ofrecimiento que el señor Ministro tuvo a bien hacerme, para que aceptara el cargo de abogado del Gobierno de Chile en Washington, cúmpleme reiterar lo que ya tuve la honra de expresar verbalmente a Ud., acerca de que no me creía capacitado para desempeñar tan alta y delicada misión, por falta de conocimiento de la complicada cuestión que es objeto del arbitraje, la que requiere en mi concepto un detenido y concentrado estudio para abarcarla en todas sus interesantes fases.

No habiendo intervenido en la formación del Protocolo y Acta Complementaria, con el cual la cuestión que aún resta por debatir está íntimamente relacionada y es derivación, y considerándome privado de la ilustración especial que la elevada misión que se me ha propuesto necesita, temería comprometer el éxito de la defensa y perjudicar los graves intereses públicos a ella ligados, aceptando una labor que mis débiles fuerzas no podrían sobrellevar.

Por estos motivos me veo en el caso de declinar con grave pesar de mi parte, un cargo que en mi concepto corresponde desempeñar a otras personas, tributando mis más sinceros agradecimientos a S. E. el señor Presidente de la República y a Ud., señor Ministro, por esta prueba de confianza que se han dignado dispensarme.

Quiera el señor Ministro aceptar los sentimientos de distinguida consideración de su obsecuente servidor.—**José Bernales.**

LA PROXIMA CONFERENCIA PANAMERICANA

AYER LA SECCION CHILENA DE LA ALTA COMISION INTER-AMERICANA CONTINUO ESTUDIANDO LOS DIVERSOS PROYECTOS DE CARACTER ECONOMICO, FIANCIERO Y COMERCIAL QUE HABRAN DE CONSIDERARSE EN LA CONFERENCIA INTERNACIONAL DE MARZO PROXIMO

En el Ministerio de Relaciones se reunió ayer la Comisión preparatoria de la Conferencia de Santiago

A medida que se aproxima la fecha en que habrá de inaugurarse la V Conferencia Panamericana, los trabajos de preparación de ellas y el estudio del programa de trabajo, se hace cada día más activo.

Con la designación de la Comisión Naval, el estudio del punto XII del programa de la Conferencia, se iniciará en breve, conjuntamente con la Comisión de Generales designada últimamente por el Ministerio de la Guerra.

EL ESTUDIO DE LOS PUNTOS FINANCIEROS, ECONOMICOS Y COMERCIALES

En la mañana de ayer, se reunieron en el Ministerio de Hacienda, la Sección Chilena de la Alta Comisión Inter-Americana.

Presidió el Ministro de Hacienda, don Aníbal Rodríguez y asistieron los señores don Luis Izquierdo, Ricardo Salas Edwards, Augusto Villanueva, Pedro Aguirre Cerda y el secretario.

No asistieron los señores Guillermo Subercaseaux, Francisco Encina y Jorge Matte Gormaz.

Se acordó dejar pendiente para la próxima sesión el estudio del Registro de las Propiedades industriales y literaria, pasándose desde luego a tratar otros puntos.

Se entró al estudio de los Convenios Arbitrales comerciales, entre las Cámaras de Comercio, llegándose al acuerdo de que el señor don Alfredo Avalos, secretario de la Sección, tratara particularmente con el presidente de la Cámara de Comercio de Valparaíso este asunto.

Sobre las Aceptaciones Comerciales y Bancarias, se encomendó al señor don Augusto Villanueva, el estudio de esta cuestión.

En lo relacionado con la Incorporación del Reglamento uniforme sobre letras de Cambio y Pagarées, acordado en la Convención Internacional de La Haya, se dirigió para que estudiara estas materias a la comisión de Reforma del Código de Comercio, comisión que preside el señor don Carlos Aldunate Solar y que está compuesta además de los señores Luis Claro Solar, Pedro Aguirre Cerda, Gabriel Palma, Carlos Estevez, Julio Phillippi, Alfredo Riesco, Luis Manuel Rodríguez, Wilfred Paige y por el señor don Alfredo Avalos, secretario.

Sobre Tratado de Viajantes para facilitar su práctica en las repúblicas americanas se acordó pedirle informes al Superintendente de Aduanas y al presidente de la Cámara de Comercio de Valparaíso, recomendándoles que evacuen su informe a la brevedad posible.

Para terminar su estudio sobre las Marcas de fábricas conjuntamente con imponerse la comisión en su reunión del Viernes próximo del informe del señor Francisco Encina, encargado de tal asunto, va a invitar a la sesión a los señores Arturo Montero, Pedro Luis González y Luis Manuel Rodríguez.

Sobre Comunicaciones se espera el informe de los señores Luis Izquierdo y Alberto Edwards, y en los temas [illegible] con la Aviación Civil y Comercial se ha solicitado antecedentes a los Ministerio de Guerra, Marina e Interior, para que a base de ellos informe el señor don Jorge Matte Gormaz.

En lo relacionado con las cuestiones aduaneras y postales, hubo acuerdo para solicitarle informes a la Dirección General de Correos y agregar a la sección, como asesor letrado en estas materias, al señor don Alfredo Camus Valdés.

Acerca del último tema del programa, sobre medidas antialcohólicas, se acordó que se esperase el informe del director general de Impuestos Internos, señor don Alfredo Rioseco, para que se proceda al nombramiento de la subcomisión encargada de estudiar prolijamente esta materia.

Sobre la Uniformidad en la terminología de las industrias y especialmente de las construcciones navales, adaptando para ello el Código de Calderas (Code of Boilers), se acordó pasar este asunto en estudio al Instituto de Ingenieros y al Consejo Naval.

Después de discutir sobre todos estos temas, se levantó la sesión. Eran las 12 menos cinco minutos.

LA COMISION PREPARATORIA DE LA CONFERENCIA

Para la tarde de ayer, se había citado a sesión a la Comisión preparatoria de la Conferencia Internacional de Marzo próximo.

Se continuó debatiendo sobre los asuntos pendientes, en especial lo que se relaciona con el alojamiento de las delegaciones y el programa de festejos; pero, hubo de suspenderse la reunión debido a que el Ministro de Relaciones, que presidía la reunión, tenía que concurrir a la Comisión Consultiva de la Defensa de Chile ante el árbitro de la cuestión del Pacífico, que se reunía por primera vez en la sala del Presidente de la República.

PIANO ALEMAN DE FAMA MUNDIAL
GRIMM & KERN
AHUMADA 99 - MONEDA 990

EL REMATE DE TERRENOS EN ANTOFAGASTA

EL MINISTRO DEL INTERIOR, EN MERITO DE LOS ANTECEDENTES ACUMULADOS, EXIGIO LA RENUNCIA AL INTENDENTE Sr. HIRIART CORVALAN

Como resultado de la investigación que ha venido haciéndose por la orden que el Intendente dió para que se procediera al remate de unos terrenos fiscales en Antofagasta, sin que mediara la respectiva autorización del Gobierno, el Ministro del Interior, en la mañana de ayer, pidió a este funcionario que presentara la renuncia de su cargo.

El señor Garcés Gana, nos manifestó que, a pesar de que estaba convencido de que este funcionario había procedido con entera buena fe, los procedimientos empleados que no estaban encuadrados en las normas legales, aconsejan al Gobierno a adoptar este temperamento en contra del Intendente señor Luciano Hiriart Corvalán, contra quien no hay cargo alguno que afecte a su honorabilidad personal.

Primeramente, el intendente señor Hiriart gozará de una licencia de dos meses que le permita traer a su familia y hacer entrega de la Intendencia.

Pasado este tiempo se dará curso a la renuncia.

EL CONSEJO DE GABINETE DE AYER

SE CONSIDERO AMPLIAMENTE NUESTRA SITUACION FINANCIERA, ACORDANDO LA PRESENTACION DE UN PROYECTO DE LEY AL CONGRESO QUE PROCURE FONDOS AL ERARIO

Se acuerda la terminación del Ferrocarril de Iquique a Pintados

A mediodía de ayer, se celebró en la sala del despacho del Presidente de la República, un Consejo de Gabinete, al que asistieron todos los Secretarios de Estado.

Se trató la cuestión relacionada con nuestra situación financiera, dándose cuenta de diversos estudios que el Ministro de Hacienda, señor Rodríguez, había hecho para procurar al Estado las entradas necesarias a fin de financiar los Presupuestos del año 1923.

A indicación del Ministro de la Guerra y Diputado por Tarapacá, señor don Gustavo Silva Campo, se acordó solicitar los fondos, del Congreso, para pagar las cuentas pendientes y proseguir los trabajos del Ferrocarril de Iquique a Pintados, como asimismo pedir a la Dirección de Obras Públicas el presupuesto para la construcción de los ramales de este ferrocarril.

Para la atención de estos gastos, se dispondría del producido del remate de terrenos salitrales, suma que también serviría para atender a los gastos que importe la adquisición de material.

Se trató, también, de declarar la autonomía de este Ferrocarril, de los demás del resto del país.

El Ministro de Justicia e Instrucción Pública, pidió, que como una medida de utilidad pública, se considerara la cuestión del F. C. a Santa Bárbara.

Finalmente, después de debatirse ampliamente la cuestión económica, se acordó que el Ministro de Hacienda señor Rodríguez, presentara al Congreso en la semana entrante los proyectos que procuran entradas al Fisco.

Como se hiciera presente la difícil situación en que se encuentran las obras públicas en ejecución por la falta de fondos, se convino en que había urgencia en solicitar del Congreso las sumas necesarias para el pago de las obras ejecutadas y las que sean de urgencia hacer.

El Ministro de Relaciones Exteriores, dió a conocer también, las gestiones que se han venido haciendo sobre la controversia con el Gobierno de Bolivia sobre las aguas del río Mauri, quedando para una ocasión próxima una resolución definitiva de la cuestión.

CAJA DE AHORROS DE SANTIAGO

Una nueva sucursal se inaugura hoy

Hoy en la mañana será entregada al público la nueva Sucursal de la Caja de Ahorros de Santiago, situada en la Avenida Brasil entre Alameda y Erasmo Escala.

Los vecinos del barrio [illegible] ron la creación [illegible] el Consejo Directivo [illegible] el desarrollo comercial [illegible] mado el barrio [illegible] deseo de servir [illegible] la clientela de [illegible] creación de la Sucursal [illegible]

NOMBRAMIENTOS JUDICIALES

Se hacen diversas designaciones

Ayer quedaron extendidos los siguientes nombramientos judiciales:

Juez suplente de Traiguén, al señor Pedro Espinoza.

Juez en igual carácter del 2.o Juzgado del Crimen de Valparaíso, al señor Arcadio Erbetta.

Juez del 2.o Juzgado del Crimen de Santiago, suplente, al juez de Magallanes señor Carlos Orrego F.

Juez suplente del Juzgado de Valdivia al de Mulchen, señor Carlos Campos y juez en igual carácter de Nacimiento, fué nombrado el señor Miguel González.

Licencias judiciales

Se ha autorizado al secretario del Juzgado de Letras de Llanquihue, don Alfredo Espinoza, para que se separe de sus funciones por un período de tiempo comprendido entre el 7 del mes en curso hasta el 11 de Marzo.

También ha sido autorizado el Procurador del Número del departamento de Parral, don Pedro Pascual Escobar Fuentes para que haga uso de un permiso de 95 días a fin que atienda al estado de su salud.

Defunciones

Enero 19.—Santiago Miranda, 1; Orlanda Cabezas, 1 1|2; Ernesto Pavez, 2; José Vergara, 96; Georgina Muller, 33; Pastora Muñoz, 15; María Echeverría, 23; Francisca Morales, 32; Santiago Arce, 20; María Carmona, 27; Amelia González, 31, Marcos Ayala, 50; Javier Tapia, 42; Rafael Garrido, 7; Lindorfo Cádiz, 32, Alejandrina Mege, 70 y 21 menores de 1 año.

CORREAS
de suela inglesa
de balata
de pelo de Camello
de algodon Stanley

UNIONES-CORREONES
PASTA para CORREA
ofrece a precios convenientes la
CASA SANTIAGO WEBB & Co.
ESTADO 156-170
CASILLA 1767 - TELEF. I. G. 3176-317

A 4 cuadras de Estado y 3 de Alameda
VENDESE
Valiosa Propiedad de Renta
GRAN PORVENIR POR SU CERCANIA AL CENTRO COMERCIAL
SUPERFICIE EDIFICADA: 8,500 m. c.
RENTA: $ 117,000 ANUALES
PRECIO: $ 850,000
Barrio comercial.—Construcción un piso, compuesta de almacenes y casas. A dos cuadras de la propiedad se ha vendido el terreno a más de $ 200 el metro.
GUZMAN, SILVA y Cía. -- 1243-HUERFANOS-1243

PINTURA INGLESA
BLANCO DE ZINC
Marca "Caballo Alado"
Con peso legítimo de 25 libras.
ACEITE LINAZA
GENUINO INGLES
Marca "ZORRO"
Ofrecen:
MERCERIA "COLON"
FIO, MOLIEDA & Co.
ESTADO ESQUINA AGUSTINAS

La Hispano-Chilena
COMPAÑIA DE SEGUROS GENERALES
Avisa a los interesados por Contratos de Vida y Edificación, que mañana Domingo, de 10 a 12 M. serán atendidos en la Población El Carmen, calle Franklin, entre Carmen y Lira.

Gran Ocasión
EN LO OVALLE, SUPERFICIE: 13,000 m. c.
Ofrecemos en venta quinta-chalet de 2 pisos, moderna, toda plantada con árboles frutales en plena producción. Muy bien cerrada. Pormenores.
PRECIO $ 50,000
GUZMAN, SILVA Y CIA. 1243 HUERFANOS 1243

Sociedad Anónima
Feria Izquierdo
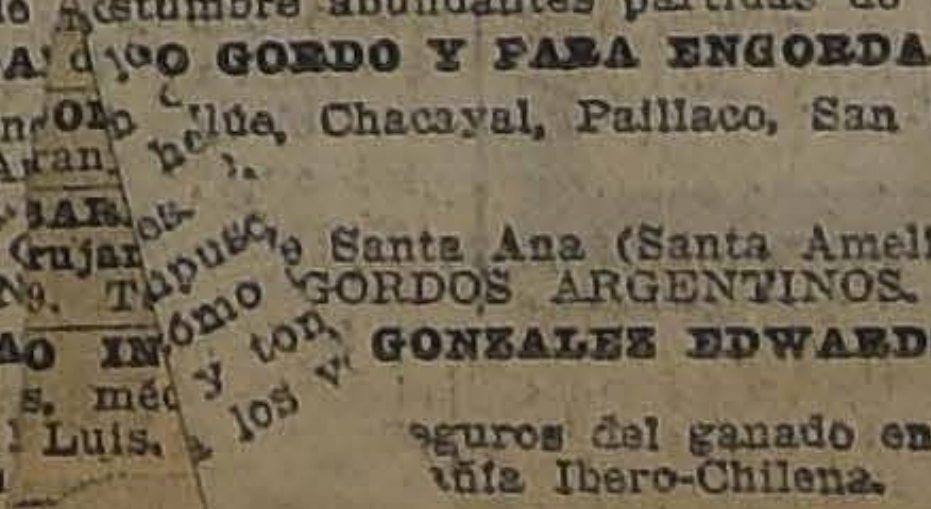

EN NUESTRA FERIA DE HOY SABADO 20
tenemos como de costumbre abundantes partidas de
GANADO GORDO Y PARA ENGORDA
llegado de Osorno, [illegible] Chacayal, Paillaco, San Carlos, Talca, Panlahue, Los Angeles [illegible].
Venderemos [illegible]
NOVILLOS [illegible] Santa Ana (Santa Amelia); y
VACAS Y [illegible] GORDOS ARGENTINOS.
[illegible] GONZALEZ EDWARDS, Gerente.
NOTA.—La [illegible] seguros del ganado en transporte ferroviario por cu[illegible]ñía Ibero-Chilena.

Patricio J. Kenny
Compra y vende frutos del país.
Sacos trigueros, cebaderos y paperos.
BANDERA 115—TELEF. 2727
E—22

AL PUBLICO
Están a disposición del público los grandes
Talleres Franceses
de viraduras, transformaciones y zurcidos invisibles, para señoras, caballeros y niños. Se reciben hechuras finas, se cortan moldes perfectos y se enseña a cortar.
INDEPENDENCIA 329
E-20

LAMPARILLAS
"PHILIPS"
INSUPERABLES PARA TODA CLASE DE ALUMBRADO
Las venden todos los almacenes eléctricos.
IMPORTADORES:
MORRISON & Co.
Ahumada 65-77 :-: Santiago

ARNALDO y ROBERTO FALABELL
Ahumada esquina Moneda
Recomiendan a Ud. los trajes de Verano en GABARDINAS y FRESCOS, por sólo **$ 265** AL CONTADO

Ejército y Armada

EL JEFE DE LA DIVISION CONFERENCIA CON EL MINISTRO DE LA GUERRA

Hoy se dirige a Buenos Aires el ex-Adicto del Japón

Sobre adquisición de una propiedad para el Servicio Sanitario del Ejército

Condecoración a un jefe del Ejército venezolano

Se le [illegible] la medalla "Al Mérito" de primera clase, al general don Enrique Urdaneta M., del Ejército de Venezuela.

Con el Ministro de la Guerra

Ha regresado de Viña del Mar el jefe de la División, general Cabrera, que como se sabe, fué a esa ciudad a revistar el Regimiento Coraceros.

En la mañana de ayer conferenció con el Ministro de la Guerra, señor Silva Campo. Momentos después de abandonar el despacho del Ministerio, tuvimos oportunidad de hablar con el general, respecto de su viaje a Viña del Mar, expresándonos que la revista del Regimiento Coraceros le había dejado una buena impresión.

La concentración de la II División

Ayer se dirigió a Casablanca la comisión compuesta del capitán Espinoza, del Intendente de la División, señor Valdivieso y del contador señor Valenzuela, que va a estudiar las condiciones del terreno para efectuar la concentración de la II División, y las facilidades que existan para el aprovisionamiento de los diversos cuerpos.

Preguntado por nosotros el jefe de la División respecto a la fecha en que debe realizarse la concentración, nos expresó que espera el regreso de la comisión a que hacemos referencia más arriba, para determinar este punto.

Servicio Sanitario del Ejército

En ediciones anteriores hemos dado cuenta de las gestiones que viene haciendo para adquirir una casa en la cual se instalarán los servicios sanitarios del Ejército.

Como se sabe, para esto se cuenta con los cuatrocientos mil pesos que donó la Caja de Crédito Hipotecario.

Se nos informa que son varias las casas que se han ofrecido al Ministerio, pero que no reunen las condiciones necesarias para el objeto a que se les va a destinar.

En los círculos militares se dice que hay manifiesta conveniencia en que se designe una comisión de ingenieros de la Dirección Sanitaria Militar, a fin de que informe acerca de esas propiedades, ofrecidas en venta al Ministerio.

A CONSTITUCION.— Se dispuso que la banda del Regimiento Valdivia se traslade a Constitución, donde permanecerá hasta el 1.o de Marzo próximo.

REGIMIENTO CAZADORES. — Hasta el 1.o de Febrero próximo se postergó la revista de escuadrón del Regimiento Cazadores.

INSPECCION DE REMONTA.—Se nos informa que está acordada la destinación del mayor Fernando Sepúlveda a la Inspección de Remonta.

A EUROPA.— Ha sido autorizado para ausentarse a Europa el cirujano de Ejército don Claudio Salas.

Lo reemplazará el doctor señor Agustín Inostroza.

PRESENTACIONES. — A la Comandancia General de Armas se presentaron ayer: el mayor Pedro Medina, el capitán Héctor Suárez y los tenientes Luis Mujica y Roberto Frerant.

El ex-Adicto japonés, Mayor Fujita

Hoy, por la combinación transandina se dirigirá a Buenos Aires el ex-adicto a la Legación del Japón mayor Fujita, para seguir viaje a su patria.

Cruz Roja de Chile

En la mañana de ayer estuvo a saludar al Ministro de la Guerra, señor Silva Campo, el presidente de la Cruz Roja de Chile, señor Martínez de Ferrari, acompañado del secretario de esa institución, doctor Pedro Lautaro Ferrer.

Reunión de generales

Ayer se reunieron en el despacho del Ministro de la Guerra, los generales jefes de departamento del Ministerio, presididos por el señor Silva Campo.

En esta reunión se estudiaron las propuestas para el aprovisionamiento de la III y IV División.

EN DISPONIBILIDAD.— El capitán don Ricardo Bravo C., fué puesto en disponibilidad a las órdenes de la Comandancia General de Armas, a fin de que pueda retirarse del Ejército.

Esta disponibilidad ha sido solicitada por el propio capitán Bravo, con el objeto que dejamos expuesto.

GRUPO ESCALA. — El Lunes próximo se dirigirá a Cartagena la batería de montaña del Grupo Escala y la batería montada de esta unidad se dirigirá a Llolleo dentro de poco.

AL HUSARES.— El aspirante a oficial de reserva del Cazadores, Leopoldo Moreno Lajaña, fué autorizado para seguir prestando sus servicios en el Húsares.

ESCUELA DE INGENIEROS. — Se le concedió su retiro de la Escuela de Ingenieros de la Armada, al cadete señor Julio Rubio González.

USO DE DISTINTIVOS.— Han sido autorizados para usar del distintivo por 10 años de servicios, los sargentos 2.os Abascal Soto y Faustino Ortega; los cabos Lorenzo Castillo y Juan D. Rivas y los soldados Alejandro Rebolledo, Juan Muñoz y Gregorio Rivas y el Sargento Efraín Ruiz, por 15 años.

Se autorizó a varios individuos de los Regimientos Buin, Pudeto, Maipo, Yungay, Ferrocarrileros y Húsares 3, para que usen distintivos por años de servicios.

INSCRIPCIONES MILITARES.— Hasta ayer el total de inscritos en los diversos cantones de reclutamiento era el siguiente:

Caupolicán, 822; Quillota, 434; Limache, 139; Petorca, 187; Ligua, 152; Valparaíso, 2127; Casablanca, 152; San Felipe, 202; Putaendo, 191; Los Andes, 322; San Antonio, 197; Cachapoal, 109; Melipilla, 230; Rancagua 625, y Maipo, 31.

VENTILADORES
Para corriente alterna
Llegaron donde
Carr & Haynes
Teléf. 3606 — AGUSTINAS 1041 — Casilla 2769
Se atienden pedidos de provincia,

A LOS 100 MIL PALETOES
21 DE MAYO ESQ. SAN PABLO
REALIZACION EXTRAORDINARIA DE ARTICULOS DE LA ESTACION
A PRECIOS SUMAMENTE VENTAJOSOS

PARA HOMBRES

TERNOS en brin listado, muy buena clase, hechura de moda ... ... $	39.-
VESTONES de alpaca de color, clase de mucha duración, hechura esmerada ... ... $	22.-
VESTONES de tusor de algodón o brin de fantasía buena clase, corte elegante ... ... $	16.50
PANTALONES de brin listado, gran surtido de dibujos ... ... $	14.50
PANTALONES de montar, en kaki buena clase, corte irreprochable ... $	26.-
CAMISETAS y calzoncillos de punto de algodón muy buena clase, desde $	4.90
CAMISAS blancas, pechera lisa o alforzada, cuerpo de lienzo, buena clase, sin puños ... ... $	8 90
CUELLOS de percal lisa y rayada, planchados o modelo sport, gran surtido ... ... $	0.60
CORBATAS finas, gran surtido en dibujos y colores, desde ... ... $	1.90

PARA JOVENES Y NINOS

TERNOS de brin fantasía, clase fina, hechura elegante, para edades de 13 a 17 años ... ... $	32.-
VESTONES de alpaca, negra, buena calidad corte de moda, para edades de 13 a 17 años ... ... $	19.90
TRAJECITOS marineros en brin listado, muy buena calidad, colores variados, para edades de 2 a 10 años, $ 14.50 y ... ... $	11.50
TRAJECITOS cazadores, brin listado, rica clase, corte de moda, para edades de 10 a 14 años, $ 15.90, de 2 a 9 años ... ... $	14.50
TRAJES forma vestón, con chaleco, en brin rayado, clase muy fina, para edades de 9 a 14 años . . . . $	24.-
TRAJE forma cazador en sarga azul marino, buena clase, modelo de mucho gusto, para edades de 10 a 14 años, $ 25, De 2 a 9 años ... ... $	23.-
PANTALONES cortos de brin listado, buena calidad, dibujos variados, para edades de 2 a 14 años ... ... $	6.90
SOMBREROS de paja forma bolero $	4.90

LA CASA QUEDA ABIERTA TODOS LOS DIAS S BADOS HASTA LAS 7.30 P. M,

A LOS 100 MIL PALETOES

Crónica Policial

CUANDO IBAN AL CAMPAMENTO LO EN CONTRARON HERIDO DE MUE

Ocho meses antes se había efectuado un crimen y la mano vengadora espera el mo propicio

La oscuridad de la noche le causó la muerte

Ecos de un crimen cometido en la calle de San Diego

Un Fiscal a quien se recusa por estimársele injusto

Un acusado de robo que manifiesta que es inocente

El Juez del Crimen va a la calle de Maule a investigar el crimen

En el interior de un sitio encuentra el fin de su existencia

LOS DECRETOS DE JUBILACION Y LAS SUPLANTACIONES

EL SUMARIO SE INSTRUYE EN EL TERCER JUZGADO DEL CRIMEN

En ediciones anteriores hemos publicado varias informaciones respecto de algunas suplantaciones ocurridas en la Tesorería Fiscal de Santiago.

Las suplantaciones se verificaban con el objeto de cobrar las pensiones que el Fisco concedía a funcionarios judiciales.

Los delincuentes para cometer esos delitos investigaban los nombres de los jubilados que habían dejado de existir y en seguida valiéndose de diversas maniobras lograban cobrar el dinero correspondiente a esas jubilaciones.

Y en esta forma obtenían a costa del Fisco una renta mensual que les dejaba a salvo de todo apuro.

Pero estas famosas suplantaciones no pudieron permanecer eternamente ignoradas, porque las oficinas perjudicadas se pusieron sobre aviso.

Y poco a poco se pudo descubrir el desfalco, que había sido denunciado al tercer Juzgado del Crimen, donde se inició el sumario respectivo.

Según se nos ha informado en los círculos judiciales, este proceso por suplantaciones de jubilaciones tendrá cierta resonancia y no sería raro que a su alrededor se forme un verdadero escándalo.

NO ERA CULPABLE Y FUE PUESTO EN LIBERTAD

TODAVIA EL CRIMEN DE LA CALLE DE SAN DIEGO

Hemos dado cuenta en diversas ocasiones del crimen cometido en la calle de San Diego, y del que fué víctima doña Luisa Carreño.

Este crimen se cometió en circunstancias que se trabó una pendencia en el interior de la habitación de la Carreño y en la que tomaron parte varios individuos. Todos eran miembros de la misma familia y un golpe recibido en la cabeza por la Carreño le ocasionó la muerte.

Como existieron profundas rivalidades de familia, culparon a doña Luisa Acevedo como autora de ese golpe fatal.

Pero los acusados eran Maximiliano Pizarro y Juan Collao, marido e hijo de la Carreño, que se encontraban disgustados con la Acevedo. Esta última fué detenida por sospechas en su contra, pero después de efectuada una visita ocular por el juez señor Villagra al lugar del suceso, este magistrado pudo imponerse de que la acusación carecía en gran parte de veracidad

Además, en un careo efectuado últimamente en el Tribunal, los testigos acusadores no pudieron confirmar sus anteriores declaraciones

En vista de estas nuevas incidencias el juez sumariante ordenó la libertad de la señora Luisa Acevedo.

ATROPELLADO POR EL AUTO 1899

Arturo Aravena dió cuenta a la 2.a comisaría de haber sido atropellado en la Avenida Vicuña Mackenna esquina de Santa Isabel por el auto 1899.

El chofer huyó y la víctima fué remitida a la Asistencia Pública.

Se desconfió de su imparcialidad y fué recusado

En la Sección de Seguridad se ha instruido un sumario por irregularidades que se dicen cometidas en el servicio contra algunos oficiales de esa repartición.

Se designó fiscal para ese sumario al inspector don Francisco Vásquez.

Los oficiales acusados estimaron irregular la actuación de este fiscal y lo recusaron.

En vista de esta tramitación se designó fiscal al subcomisario señor Maturana.

Murió

Los carabineros de la tenencia de Yungay remitieron a la Morgue el cadáver de Humberto Labarca Labarca, comerciante, soltero, de 18 años, fallecido en el interior del sitio de la calle Andes N.o 4743

Ese sitio está arrendado por doña Rosa Arzúa, quien dió aviso a los carabineros.

Se ignora el domicilio de Labarca.

Robo de una relojera

Don Manuel Zubicueta, Cuevas N.o 32, dió cuenta al oficial de servicio de la 1.a Comisaría don Nibaldo Maraboli que penetraron ladrones a su establecimiento de joyería, ubicada en Bandera 165 y le robaron especies que avalúa en 772 pesos.

Los ladrones para poder efectuar el robo entraron por el tragaluz.

Del hecho se dió cuenta a la justicia del crimen.

Dice que no es verdad

Faustino 2.o Guerra Camedes fué aprehendido por la policía a petición de don José Gajardo, representante del Expreso Villalonga.

Dice el señor Gajardo que Guerra, carretonero de la Empresa, se hurtó una pieza de género avaluado en $ 600.

Ese género pertenecía a la firma Nieto y Cía., a donde iba dirigido.

Guerra interrogado en la Comisaría negó el hecho de que se le acusaba.

Ayer fué puesto a disposición del juez del crimen a fin de que este magistrado falle la acusación.

Visita ocular al lugar de un crimen

Anteayer, poco después de las siete, el juez del Crimen de turno, señor Aguirre, acompañado de su secretario señor Donoso se constituyó en el local donde se verificó el crimen en la calle Maule y del cual ya hemos dado amplias informaciones

Allí se impuso detenidamente de la forma c[illegible] se había verificado el crimen [illegible] ió diversas declaraciones [illegible] vecinos.

DOS MODESTOS OBREROS LO ENCONTRARON EN EL CA

La policía de Las Condes puso ayer en conocimiento del juzgado del crimen de turno, de haber enviado a la morgue el cadáver de Manuel Cabezas Meza, soltero, de 34 años de edad.

Cabezas presenta una herida a bala en el riñón izquierdo.

El cadáver fué entregado a esa policía por los trabajadores Juan Contreras Castillo y Manuel León Rivas, quienes expusieron que encontraron ehrido a Cabezas en el campamento y que
rir había dicho que
Juan Bravo, quien
tamente.

Ellos acompañaron
al cuartel, pero éste
trayecto.

El juez del crimen
impuso ayer del hecho
que se iniciaran las
nes del caso a fin de
pune este odioso crimen

INICIANDO LA CARRERA DE LA DELINCUE

Laura Castro Urbina, de 15 años, y Manuel Castro Urbina, de 9 años, fueron aprehendidos por la policía, a petición de Ester Encina Villarroel, comerciante, Esperanza 75, la que los acusa del siguiente delito:

Dice la Encina que por ciertas diligencias se vió obligada a ausentarse de su casa dejando en ella a una hijita de pocos años de edad.

Aprovechándose de estas circunstancias, los granujas aprehendidos penetraron al interior de su habitación y se llevaron numerosas especies.

Para efectuar el robo y evitar que la chica de la casa diera aviso, Manuel se fué sobre
amenazó.

Mientras tanto, Laura
paquete con toda tran
una vez reunidos los
donaron la habitación.

En seguida los granujas
rigieron a una agencia
empeñaron las especies

Registrados en la policía
encontraron los boletos
pecies y parte del dinero

Ayer en la tarde
a disposición de la
pareja de granujas
mucho en la carrera de
cuencia.

DIO LA PUÑALADA PORQUE LA HABIA PROME

Y SEGUN SUS PARIENTES, TENIA RAZON

En días pasados dimos cuenta de la muerte de Alfredo Vilos Núñez, ocurrida en la calle de Coquimbo.

Como manifestamos en esa ocasión, Vilos fué encontrado en esa calle por la policía con una grave herida a puñal y murió en circunstancias que era trasladado a la Asistencia Pública.

La madre de Vilos expuso a la policía que tenía sospechas en que el auto rde la muerte de su hijo fueran los hermanos Frías Berríos, panaderos de profesión y que siempre se reunían en un salón de los alrededores.

Decíamos también en esa ocasión que Alfredo Vilos Núñez. en compañía de un hermano suyo habían estado procesados
muerte de Miguel Frías
pero fueron absueltos por
pruebas.

Las investigaciones
dar con el paradero del
la muerte de Alfredo
ñez, alcanzaron espléndidos
tados.

Los agentes aprehendieron
a Ernesto Frías Berríos
cinfesó espontaneamente
bía dado una puñalada
para vengar la muerte de
mano Miguel que había
do en manos del primero

Estrictamente incomunicado
puesto ayer a disposición
señor Aguirre.

CHOCO CONTRA UN POSTE, Y EL GOLPE LE OCASIONO LA MUE

ORIGINA EL LAMENTABLE ACCIDENTE, LA OSCURI LA NOCHE

Antenoche ha ocurido en la Avenida Mirador esquina de Marsella, un grave accidente que ha costado la vida a un modesto obrero.

En circunstancias que Luis Zúñiga gobernaba su carretón por esa Avenida chocó contra un poste recibiendo un fuerte golpe en las cejas. Conducido a la Asistencia Pública quedó allí hospitalizado pues su estado era muy grave.

Ayer en la mañana
al Juzgado el padre de
manifestar que su hijo
to en la Asistencia y
trasladado a la Morgue.

La policía expuso que
graciado accidente se
oscuridad de la noche y
de alumbrado que existe
lugar.

LE DIO DE GOLPES

Gumercinda Bravo Carrasco denunció en la 12.a comisaría que Manuel Carrasco le dió de golpes.

CONTUSIONES

Mercedes Carvajal dió cuenta a la 9.a comisaría que el zapatero José Díaz le infirió varias contusiones.

SE PERDIO CON EL AUTO

Don Enrique Morales expuso en la 8.a comisaría que hace como diez días entregó el auto 7506 a Manuel J. López, para que trabajara; pero que éste ha desaparecido en el coche.

Teme que le haya podido ocurrir una desgracia.

$ 1,000

Armando Valdés Maturana, Los Olivos, dió cuenta a la 7.a comisaría que penetraron ladrones a la fábrica de calzado, Santa Rosa 3225, y se llevaron mercaderías por va-

MAL AGRADECIDO

Don Emilio Leteller dió cuenta a la 8.a comisaría que después de darles de beber a varios amigos en Górbea 2472, éstos lo agredieron y lo despojaron de $ 330 y de su sombrero.

HURTO DE ESPECIES

Don José Yáñez dió cuenta a la 6.a comisaría que Humberto Zamora le llevó numerosas especies que por el momento no puede avaluar.

CICLISTA IMPRUDE

Fué remitida a la Asistencia
blica Faustina Maturana
quera, con varias contusiones
ternas ocasionadas por
ta que la atropelló el
Ejército.

ACLARANDO UN PARR

Doña María Olivares
fiesta que el denuncio
contra por don Luis
carece en absoluto de

EL CABO, SE OPON

llegó a la Sección de
un reo procedente de
cercano.

A pesar de que no estaba
municado, el cabo se opuso
mente a que habláramos
—¿Por qué?, le interrogamos
—Orden de don Nibaldo
contestó.

MARYLAND IMPER
80 Centavos

DEPORTES

FOOT-BALL

LIGA FERROVIARIA DE FOOT-BALL.—Partidas que se jugarán hoy:

Unión Santiago II versus Imprenta I; hora, 5 P. M.; árbitro, señor Montalba.

Directores de cancha: señores Naranjo y Carrasco.

5 DE ABRIL F. C.—Con todo entusiasmo se preparan los miembros de esta institución para celebrar mañana con un paseo familiar a Lo Ovalle, la fiesta de clausura de la temporada deportiva de este Club.

La comitiva partirá desde Avenida de las Delicias esquina de San Diego, a la 1.30 P. M.

—Continúan recibiéndose las inscripciones en Delicias 992, y en Chiloé 1479.

Se nos ruega advertir a los interesados que deseen participar en esta reunión que cualquier antecedente referente a este paseo la dará la comisión de fiestas formada por los señores Contardo, Muñoz, Aguirre y H. Delgado, y en la tesorería de la institución, Delicias 992.

UNIVERSAL F. C. CON UNION OBRERA F. C., DE MALLOCO.—Mañana, a las 9.30 A. M., se llevará a efecto este amistoso en la cancha que posee el Unión Obrera, en Malloco. A continuación el Universal, se trasladará a Peñaflor donde se verificará la fiesta para hacer entrega del nuevo Directorio. Los adherentes pueden inscribirse hasta las 7.30 A. M. del domingo en la Estación Central.

EN LOS CAMPOS DE LA UNION DEPORTIVA ESPAÑOLA.—La fiesta de clausura del Ibérico Balompié.—Todo un acontecimiento deportivo y social, promete resultar el banquete anual que, como clausura de temporada, celebrará el Ibérico Balompié el Domingo próximo, en los amplios campos que posee la Unión Deportiva Española, en la Avenida Santa Laura.

La actividad y entusiasmo con que la comisión organizadora ha seguido trabajando con el fin de que esta manifestación resulte todo lo lucida que se espera, nos hace prever un éxito superior a las expectativas cifradas, ya que en el programa elaborado figuran números de gran atracción, como han de ser, sin duda, las partidas a verificarse en la mañana entre el tercero y cuarto equipos del Ibérico, contra el Borgoño II y el Europa F. C. En este último match se disputará la valiosa Copa Europa, donada por el presidente de este club.

En la tarde y después del encuentro que sostendrá el cuadro formado por el directorio y el equipo de los viejos, se llevará a efecto un animado baile social y con el que se pondrá término a esta brillante reunión que hará época entre los asistentes.

del Salvador, Sala de San Antonio, cama 27.

GENERAL BULNES F. C.—Con gran actividad se continúa preparando la fiesta de clausura, que efectuará mañana, a las 3 P. M., en la cancha de la Escuela de Artes y Oficios. El match de football estará a cargo de dos equipos formados por los jugadores que residen en los barrios Estación e Independencia. Después de la partida se servirá, en una quinta de los alrededores de la cancha, unas once, a las que se ha invitado especialmente a los miembros honorarios y a las familias de los socios.

BRITANIA F. C.—Mañana se dirigirán a El Monte, los miembros de esta institución, invitados por el América F. C. de esa localidad, con el que se ha concertado un amistoso entre los primeros y segundos cuadros.

TIRO AL BLANCO

EL CERTAMEN POR LA COPA "CEMENTO MELON"

RESULTADOS DE ESTE INTERESANTE CONCURSO VERIFICADO ULTIMAMENTE EN CALERA

Ultimamente se verificó en el Stand que el Club de Tiro al Blanco "Calera" posee en Calera, el gran certamen por la "Copa Cemento Melón", en el cual intervienen los principales clubs de la República.

Hicieron acto de presencia 15 corporaciones, con equipos de 5 tiradores.

Efectuados los disparos reglamentarios sobre las distancias de 200, 400 y 500 metros, respectivamente, los equipos y aficionados inscritos se clasificaron en el siguiente orden:

1.o Club Las Salinas:

	Puntos
1.o M. Fuentes	102
2.o J. González	100
3.o F. Viboux	99
4.o J. Urrutia	94
5.o L. Valencia	88
Total	483

2.o Club Calera, Bando A:

	Puntos
1.o A. Grunberg	98
2.o C. Mathiesen	97
3.o L. Mesina	97
4.o K. Oddershede	96
5.o O. Grunberg	93
Total	481

3.o Club Valparaíso:

	Puntos
1.o J. Bisquet	99
2.o N. Bruce	98
3.o S. Marín	95
4.o A. Real	93
5.o A. Bruce	92
Total	477

4.o C. Nac. de Santiago, Bando A:

	Puntos
1.o C. Alcalde	101
2.o Brunetto	95
3.o A. Martín	93
4.o E. Bottinelli	93
5.o J. Alvarado	92
Total	474

5.o Club Calera, Bando B:

1.o C. Pimentel	99
2.o J. Garnero	97
3.o J. Pimentel	95
4.o A. Pelay	91
5.o M. Córdova	91
Total	473

6.o Club Británico:

	Puntos
1.o Benson	100
2.o C. Rogers	95
3.o Phillips	92
4.o W. 2.o Rogers	91
5.o P. Price	90
Total	468

7.o Suboficiales Retirados	467
8.o C. Nacional Santiago	462
9.o C. Pobl. Esperana	452
10 C. Suizo	449
11. C. Caupolicán, B. A	441
12. C. Caupolicán B. B.	419
13. C. Chacabuco	413
14. C. Nogales	380
15. C. Llay-Llay	296

No tomó parte el Club Nacional Valparaíso debido a la falta de uno de sus tiradores.

Los premios individuales obtuvieron el siguiente orden:

	Puntos
1.o M. Fuentes (Salinas)	102
2.o C. Alcalde (Nac. Stgo.)	101
3.o J. González (Salinas)	100
4.o Benson (Británico)	100
5.o F. Viboux (Salinas)	99
6.o J. Bisquet (Valpso.)	99
7.o C. Pimentel (Calera)	99
8.o A. Grunberg (Calera)	98
9.o L. Herrera (Caupolicán)	82

En el certamen de Blanco Internacional, a trescientos metros, se alcanzó el siguiente resultado:

1.o señor Carlos Vásquez, 27 puntos.

2.o señor Carlos Pimentel, 26 puntos.

3.o señor Martín, 24 puntos.

A medio día se sirvió un espléndido banquete que alcanzó excepcional brillo.

El Club de Tiro al Blanco de Calera acordó últimamente designar diario oficial a "La Nación".

AUTOMOVILISMO

LA GRAN COMPETENCIA DEL DOMINGO 28

EL CIRCUITO SANTIAGO-PEÑAFLOR

El Domingo 28 será un gran día para nuestros automovilistas, los cuales, por tercera vez, tendrán ocasión de ver medirse a los ases del volante, en el trayecto de Santiago a Peñaflor.

Hasta la fecha hay 15 inscritos, entre los cuales se destacan viejos campeones del volante, cuyas principales características consignamos a continuación:

JULIO COLOMBO, UNO DE LOS ASES DE LA CARRERA

Domingo Bondi, que después de competir en casi todas las competencias que se han desarrollado en Chile, salió de perdedores en la carrrera organizada por "La Nación", que se llevó a cabo el 21 de Mayo último.

Julio Colombi, corredor uruguayo, que, como el anterior, ha tomado parte en todas las carreras automovilísticas, siendo casi siempre el favorito del público, pero no habiendo conseguido salir aún de perdedores.

Pilade Massa, corredor clásico, que siempre ha tenido figuración preferente en nuestras carreras y que es una de nuestras mejores manos del volante.

Juan Oltmans, corredor húngaro, que se caracteriza por su intrepidez, y que esta vez piensa que no tiene competidor.

Entre los buenos aficionados del volante, inscritos, figuran los siguientes:

Humberto Magnani: corrió en la carrera "La Nación" del 21 de Mayo, figurando en el marcador.

Luis Reyes: como el anterior, ya ha tomado parte en otra competencia y con un pico de suerte, puede salir, pues tiene calma y serenidad.

Carlos Escobedo: El 21 de Mayo llevaba uno de los mejores tiempos hasta San Bernardo, pero debido a un accidente en la rueda llegó con su coche en malas condiciones a la meta. El 28 irá en un Dodge y sabemos que tiene grandes trabajos.

Alejandro Huidobro: Ganador de esta misma carrera años atrás, estaba retirado de las pistas desde que se casó; ahora vuelve nuevamente a las pistas y con los bríos de un corredor joven.

José Lafosse: El gran técnico del garage Viau y Lafosse, en un Chandler, es uno de los ases de la carrera, pues ha puesto todo su empeño, para tener el auto en condiciones de no poder perder.

Entre los novicios figuran los señores Rodolfo Gallo, Osvaldo García Burr, Roberto Martinelli, Francisco Echenique y Ramón Ocampo.

El Sr. Martinelli acompañó a Bondi el día en que ganó el circuito "La Nación".

Como las inscripciones aun permanecen abiertas en Morandé 600 y sólo se cerrarán el Martes 23, a las 6 P. M., no dudamos que aun se superará el número de inscritos hasta el momento.

En esta reunión, que ojalá fuesen más frecuentes, reinará la armonía y entusiasmo que siempre se ha notado entre nuestro mundo automovilístico.

CICLISMO

LA ULTIMA SESION DE LA INSTITUCION DIRIGENTE

EL NATIONAL SPORTING CLUB SE RETIRA DE LA UNION CICLISTA DE CHILE

El progreso del deporte, exige una reconsideración inmediata de esta medida

Antenoche se reunió en sesión ordinaria la Unión Ciclista de Chile a fin de continuar los asuntos de la tabla que quedaron pendientes de la sesión anterior entre los cuales figuraba la incidencia planteada por el Club Ciclista Royal al reclamar algunos de los premios ofrecidos por el National Sporting Club para las últimos 24 horas.

El Club afectado dió algunas explicaciones sobre los motivos que tuvo para no hacer entrega a los premios ordinarios y por último des autorizó el programa que circuló en el Velódromo el día de la prueba en la cual constaba la existencia de premios ordinarios y extraordinarios

La asamblea discutió ampliamente el asunto resolviéndose al final por gran mayoría de votos, de que el National Sporting Club estaba obligado a cumplir con lo prometido y que de acuerdo con los estatutos y en conformidad al programa oficial presentado por esta corporación deba proceder a repartir los premios reclamados.

Esta resolución de la dirigente no satisfizo al representante del Club afectado quien como represalia declaró que traía el acuerdo tomado con anterioridad por su corporación de retirarse de la Unión Ciclista de Chile.

Varios señores delegados llaman al National Sporting al terreno de la concordia y de la tranquilidad, pero éste responde retirándose de la sala.

En varias oportunidades, en estas mismas columnas, habíamos aplaudido la labor desarrollada por el National Sporting Club en su corta existencia; pero con el mismo calor con que en aquellas ocasiones tuvimos la satisfacción de exteriorizarles nuestros estímulos, ahora nos vemos precisados a condenar la actitud que han asumido que se aparta en absoluto de las normas que deben caracterizar a las instituciones disciplinadas que practican el deporte por el deporte mismo, ajenas en absoluto a las pasiones del momento que todo debilitan.

Bien debe conocer el National Sporting Club cuál es la organización deportiva del país y las consecuencias que se acarrean aquellas colectividades que se apartan de las directrices. Las divisiones nada engendran y solo dan paso al desquiciamiento y al desorden. No creemos que la tradición de prestigio que se había conquistado, vaya a quebrantarla por un mero accidente que no tiene importancia alguna.

"La Nación" hace un llamado a los dirigentes del National Sporting Club para que recapaciten y cuanto antes vuelvan sobre sus pasos.

El progreso del deporte así lo exige.

MOTOCICLISMO

CARRERA A PEÑAFLOR.—El domingo 28 del presente, el Moto Club de Chile llevará a cabo su tradicional carrera a Peñaflor, prueba con la cual inaugura su plan de trabajo en el presente año.

Esta vez, la carrera se efectuará como hace tres años al mismo tiempo que la carrera de automóviles, acto que como se comprenderá dará mayor lucimiento a la prueba motociclista.

Las inscripciones se reciben desde hoy en la secretaría del Moto Club, Moneda 1919, a cualquiera hora del día.

ATLETISMO

CARRERA PEDESTRE.—Mañana, a las 9 P. M., se efectuará la carrera pedestre que el Centro Sportivo Guerrilleros ha organizado en conmemoración de la batalla de Yungay; por el gran entusiasmo que reina entre los socios y los inscritos, podremos asegurar el éxito a este torneo. Los Centros Tallman, M. Tobar, F. Zúñiga y Lautaro, se harán representar por fuertes equipos. La plaza San Isidro será el punto de partida y la Plaza de Yungay, la llegada; las inscripciones se reciben hasta hoy a las 11.30 P. M. en Santa Rosa 310.

CITACIONES

Santiago Rangers F. C.—Junta general para hoy, a las 9 P. M., en los salones de la Sociedad de Empleados Judiciales, 21 de Mayo N.o 547.

Santiago Infantil F. C.—Junta general para hoy a las 9 P. M., en Independencia 746, a fin de elegir nuevo Directorio.

A esta sesión deberá concurrir el señor Luis Alberto Campos.

Almirante Simpson F. C.—Junta general para mañana a las 10 A. M., en Castro 466, casita 29.

GUIA PROFESIONAL

ABOGADOS

GABRIEL AMUNATEGUI
SALVADOR DE LA VEGA
Estudio: Morandé 235, Int. 2-6, Casilla 3091. Teléfono 1963.

ERNESTO BARROS JARPA
Atiende sus asuntos profesionales el señor Agustín Barros Jarpa, en Morandé 235.

LUIS CONSTENLA
Abogado
Morandé 450. Segundo piso. Asuntos civiles y criminales.

ALBERTO DURAN B.
Huérfanos 1235. Of. 8. Casilla 2914

NICANOR ELGUETA
Galería Alessandri, 19-A. Tel. 586. Asuntos civiles, comerciales, mineros y criminales.

LADISLAO ERRAZURIZ LAZCANO
LUIS A. QUINTEROS T.
Amunátegui 301. Teléfono 633.

GALVARINO GALLARDO NIETO
Ahumada 168, altos. Teléfono 2343.

OSVALDO HEVIA L.
Morandé N.o 244. Casilla 1831.

JUAN ANTONIO IRIBARREN
Consultas, defensas, asuntos administrativos. Estudios: Estado 91, Oficina 25, de 2 a 6.

RAMON SEGUNDO JIMENEZ
Abogado, Galería Alessandri 17, piso segundo, 10-11, 4-6.

BERNARDINO LEIVA
Bandera 552.

EVARISTO MOLINA HERRERA
Asuntos criminales, civiles, comerciales. Particiones, apelaciones, casaciones. Compañía 1053. Cas. 1175.

MANUEL MERINO E.
LUIS MERINO E.
Bandera 166. Tel. 2077. Cas. 2407. 10-11 y 4.30-6.

LORENZO MONTT
AMBROSIO MONTT WILMS
Compañía 1207. Teléf. 2307.

MANUEL OLIVA
Galería Alessandri 15-A. Teléfono 3203. Juicios civiles y criminales.

ROBERTO DE PETRIS
ARISTIDES NOVOA V.
Abogados, Galería Alessandri 25, casa 2.o piso. Teléfono 156. Casilla 4044.

ANTONIO PLANET C.
Especialmente cuestiones comerciales. Estudio: Bandera 166. Cas. 4034. Tel. Ing. 1137, 10-11 A. M., 4-6 P. M.

ALFONSO REVECO
Especialmente causas comerciales. Nueva York 69, frente edificio Ariztía. Teléfono 455.

ROBERTO DEL RIO
Estudio: Agustinas 1248, de 3-5 diariamente.

LUIS FIDEL YAÑEZ
Defensor de Ausentes y de Obras Pías. Moneda 1935.

HUMBERTO YAÑEZ VELASCO
Agustinas 673. Teléfono 1614.

LUIS VERGARA ZAÑARTU
Abogado
Estudio: Gálvez 90. — 2 a 4 P. M.

INGENIEROS

CARLOS BESA FOSTER
Ingeniero de Minas. República 105.

ALFREDO LEA-PLAZA
Santiago. Huérfanos 2834. Of. Moneda 1168. Teléfono 137.

RAFAEL TORREBLANCA
Oficina técnica, Galería Alessandri 89. Casilla 3953. Teléfono 1349.

MEDICOS

Dr. ITALO ALESSANDRINI L.
Cirugía y ginecología. Consultas de 1-3. Merced 324. Teléfono 3555.

Dr. AMENABAR OSSA
Oculista 14 años Europa, 3 años médico-director Hospital de Ojos, condado Staford (Inglaterra). Merced 494, de 1.30-4. Teléf. 602.

Dr. ARNELLO
Cirugía, anestesia general, venéreas, García Reyes 7. De 12-3; Hospital San Vicente 4-6.

Dr. AGUILAR
Cirugía general, ginecología, sífilis. De 1-3. San Isidro 229.

Dr. ALCAINO
Oídos, nariz, garganta, vías lacrimales. Dieciocho 257. Tel. 257. 2-5.

Prof. DOCTOR ANWANDTER
Regresó de Europa. Especialista en enfermedades señoras. Consultas 2-4.

Dr. BARRENECHEA
Oculista y especialista en oídos, nariz y garganta. Estado 91.

Dr. ARTURO BARRAZA A.
Vías urinarias, sífilis. Puente 557. 3-6.

Dr. BISQUERT
Vías urinarias, sífilis. Moneda 659. De 3-6. Cas. 2563. Tel. 953.

Dr. JULIO BUSTOS
Médico de ciudad de Santiago. Medicina interna, niños, sífilis. Recoleta 707. De 2-4.

Dr. BORQUEZ SILVA
Estudios Europa. Pulmón, corazón, Estómago, intestinos, Rayos X. 2-6. A. Prat 30. Tel. 19. Matadero.

Dr. BRAGA CASTILLO
Rayos X. Merced 136. Tel. 1892. Consultas: de 9-10 y 1-4.

Dr. BUSTOS
Ojos, nariz, garganta. 1-4. Teléf. 2204. Merced 315.

W. E. COUTTS
Sífilis, vías urinarias. 3-6. Tel. 1314. San Martín 366.

Dr. CASTAÑEDA IGLESIAS
Ex-médico residente Hospital Niños. Trasladóse Compañía 1839. Teléfono 254. De 1 1|2 a 3 1|2.

Dr. ALDO CONTRUCCI
Estudios Europa, medicina interna, sífilis. Agustinas 1729. 2 1|2-4-1|3. Teléfono 3340.

Dr. LEONIDAS CORONA T.
Laboratorio Clínico. Delicias 868. (Frente a Estado). 3-5. Tel. 2483.

LABORATORIO CLINICO
de los doctores O. Letelier G., W. Fernández B., y R. Herrera V., San Antonio 451. Cas. 2886. Tel. 3692. Orina, sangre, jugo gástrico, leche, desgarros, etc. Cultivos. Autovacunas. Exámenes parasitológicos. Tumores.

Dr. CHARLIN
Profesor de enfermedades de la vista. Consultas 3-6. Compañía 2115. Tel. 2632.

Dr. RODOLFO CASTILLO S.
Oído, nariz, garganta. Consultas 2-5. Se trasladó a Delicias 1164.

Dr. EDUARDO CRUZ-COKE L.
Medicina interna. Merced 805. 3.30-5

Dr. CROIZET
Profesor de la Facultad de Medicina. Regresó de Europa. Consultas 1-3. Dieciocho 191. Tel. 637.

Dr. LEON CHONCHOL
Medicina general. Rayos X. Sífilis. piel, venéreas. Consultas 2-5. San Antonio 40.

Dr. E. DAVILA H.
Estudios Europa. Medicina interna. Laboratorio, de 5 a 7. Castro 31.

IGNACIO DIAZ MUÑOZ S.
Medicina general. Vías urinarias. Exámenes completos sangre, orina. 2.30-4.30. Bandera 574. Tel. 2424.

Dra. JULIA CLAVERIA
Medicina general. Niños, tratamiento del asma. Consultas: 1-3. Castro 107.

Dr. CARLOS DOREY N.
Enfermedades de señoras. Cirugía, Monjitas 536. Teléfono inglés 2571. Consultas: de 1 a 4.

Dra. JUANA DIAZ MUÑOZ
Especialista enfermedades señoras y niños. 4-6. Delicias 858. Tel. 1715.

Dr. DIMITSTEIN
Agustinas 1308, esquina Teatinos. Rayos X. Medicina general, especialmente: corazón, pulmón, estómago e hígado. 1-4. Teléfono 3848.

Dr. DIAZ VELASCO
Medicina interna, niños, sífilis, 2 a 4. Vergara 474. Tel. 236 Parque.

Dr. RODRIGO DONOSO GAETE
Medicina interna. Consultas 2,30 a 4, Santo Domingo 1477. Teléfono 256.

DOCTOR GEORGES DAUBAS
Consultas 2-4 1|2, Amunátegui 36. Teléf. Ingl. 3679.

DR. DODDS
Cirugía, huesos, ingertos óseos; cirugía cráneo-cerebral, de la médula, y nervios. Estudios EE. UU. Europa. 21 de Mayo 578.

GREGORIO DURAN M.
Médico cirujano. Agustinas 828. Teléfono 2855, de 8 a 5.

DR. ESPINA
Rayos X. Medicina interna. Estudios Europa. Delicias 1228, esq. Gálvez. Teléf. 2102. De 1.30-4.

DR. FUENZALIDA CORREA
Cirugía, ginecología, partos. Merced 663. De 1-3.

DR. FUENZALIDA BRAVO
Profesor extraordinario, enfermedades de niños. Merced 560. Teléf. 1721. 2-4.

DR. FONTECILLA
Estudios en Europa. Afecciones pulmonares y nerviosas. Rayos X. Delicias 1626.

DR. GARCIA COLLAO
Ojos, nariz, garganta y oídos. San Antonio 148. De 4-6.

DR. ENRIQUE GONZALEZ H.
Estudios Europa, especialmente estómago, intestinos, hígado, diabetes, obesidad, reumatismo. Ejército 644. De 1-3.

Dr. Carlos Garcés Baeza
Delicias 1276. Teléf. 3747
Laboratorio Clínico. Rayos X. Medicina interna. De 1 a 5.

DR. ARISTIDES GONZALEZ C.
Profesor extraordinario. Obstetricia, enfermedades señoras, 1-3. Casilla 1551. Teléf. 2789. Agustinas 629.

DOCTOR GIANELLI
ESTUDIOS EUROPA
Sífilis, Piel, V... Agustinas 21 de Mayo 562. Consultas de 2 ...

DR. GREENE
Regresó Europa. Cirugía y ginecología. San Martín 509, esquina Catedral. 2-4. Teléf. 2860.

DR. CARLOS GOMEZ BALTRA
Médico cirujano, de 2 a 4. Bascuñán Guerrero 607.

ENFERMEDADES DE LA PIEL
Sífilis - Radioterapia
Dr. FELIX GROHNERT B.
De 2 a 6. Castro 238

GONORREA E IMPOTENCIA
Debilidad vital y gonorrea con sus afecciones prostatitis, supuraciones, por más crónicas que sean curan en pocos días, garantidas. Sistema nuevo. Dr. Winkelmann, 2 a 5. Alameda 880. Regresó de Alemania.

DR. GARCIA DOMINGUEZ
Ausente en el extranjero.

A. ICAZA BARROS
Médico Cirujano
Santo Domingo 739. Teléf. 2809.

DR. ALEJANDRO INFANTE
Enfermedades niños, médico Hospital de Niños San Luis. Consultar: 2-5. Delicias 253.

DR. CARLOS A. ILLANES B.
Medicina interna y enfermedades de niños, de 2-5. Castro 176.

DR. AGUSTIN INOSTROSA
Cirugía general, especialmente de niños. Sífilis. 4-6. Puente 583.

DR. ROBERTO JARAMILLO
Ejército 707. Teléfono 142. Parque.

DR. GUSTAVO JIRON L.
Cirugía y Ginecología. Vergara 65. De 2 a 3.

INSTITUTO RADIOLOGICO
Radioscopia, radiagrafía, radioterapia.

DR. ADOLFO KLAPLAN
Estudios Estados Unidos y Europa. Compañía 1429.

DR. A. KORNER ANDWANTER
Estudios en Estados Unidos. Cirugía, ortopedia. Consultas: 2-4. Santo Domingo 623.

Dr. H. LEA PLAZA
Estudios en Europa. Compañía 2105. De 2-5. Teléfono 3880.

DR. LABRA LETELIER
Nariz, garganta y oídos. Consultas de 2-5. Compañía 1361.

DR. TEODORO LEIRLE
Enfermedades nerviosas. Medicina interna. Rayos X. Lunes, Miércoles, Viernes 5-7; Martes, Jueves, Sábados 2-4. Olivos 794.

DR. LOIS
Trasladóse San Pablo 1236. Medicina. Cirugía, inyecciones intravenosas, 1-4.

DOCTOR LAVAL
Medicina interna. Amunátegui 31. De 1-2 1|2. Domicilio: Cochrane 340.

DR. ARMANDO LEON I.
Cirujano
Compañía 1909. De 1-3. Teléfono 3846.

DRA CORA MAYERS
Estudios Europa. Enfermedades niños y Ginecología. Ahumada 49. De 4-6. Teléf. 711.

DR. MORALES VILLABLANCA
Jefe Policlínica. Piel, sífilis, venéreas, 3-6. Galería Alessandri 24. Regresó.

DR. JUAN MARIN
Consultas: Amunátegui 85, de 4.30 a 6. Domicilio: Nataniel 146.

DR. JUAN MONTENEGRO M.
Enfermedades de niños. Compañía 1770. Teléfono 2120.

PROF. B. MUÑOZ PAL.
Cirugía general. Dieciocho 250. De 3 a 4.

DR. MALBRAN
Enfermedades mentales y nerviosas. De 3 a 6. San Antonio 584.

DOCTOR MUJICA
Profesor enfermedades vista. Ojos artificiales. Consultas: 10 a 12, y 1 1|2 a 3. Recoleta 868.

DR. MOUAT S.
Ginecología, partos, ex-jefe Clínica Ginecológica Dr. Korner. Brasil 25. De 1 a 4.

MANUEL MORENO
Medicina general. Particularmente pulmón, estómago, intestinos. Tratamiento especial tuberculosis pulmonar. Estudios Europa. San Francisco 155, 2 1|2 a 4 1|2.

DR. H. MUJICA
Médico Hospital Niños. Santo Domingo 820. Teléfono 2415. Consultas 1 a 4.

DR. MELENDEZ
Medicina interna. Sífilis. Merced 778, de 3-5. Domicilio: Sazié 2007.

DR. MORAGA FUENZALIDA
Medicina y Cirugía de niños. Cochrane 118. Teléfono 2804. De 1 a 3.

DR. GMO. MORALES BELTRAMI
Médico-jefe Policlínica "F. Buen Samaritano". Catedral 2257, de 1-3.

Dra. MAGDALENA NEIRA
Medicina general, señoras y niños. De 2-4. Delicias 145.

DR. NUÑEZ ZAMORA
Martes, Jueves, Sábado, 2-5. Matucana 239. Teléfono 291. Estación.

DR. ORREGO PUELMA
Médico Hospital San Juan de Dios. De 1 1|2 a 3 1|2. Agustinas 1314.

DR. OHLERICH
Titulado Alemania, Chile, Medicina interna, enfermedades de niños, Teléfono 332. Catedral 1483.

DR. LUIS OPAZO F.
Jefe Policlínica Niños. Prof. Sanhueza. Compañía 2831. De 1-3,30.

DR. ALBERTO PANATT
Médico Jefe Policlínico Prof. García Guerrero. Medicina general, Rayos X. 1730-4. Teléf. 1211. Huérfanos 1819.

DR. GUILLERMO PUELMA
Vicuña Mackenna 171. Teléfono 431. De 1 a 3.

DR. MARCIAL PARADA
Oídos, nariz, garganta. De 3 a 5.—Santo Domingo 831. Teléf. 1859.

DR. PATIÑO MAC-IVER
Medicina interna, Niños, Sífilis. Libertad 448. De 2 a 5.

DR. DAVID PULIDO I.
Enfermedades niños. Santo Domingo 1790. Teléfono 2152. De 1 a 4.

DR. RICARDO PERALTA G.
Cirugía general, especialmente de niños. Compañía 1606.

PROFESOR PARDO
Cirugía y enfermedades de señoras. Consultas: 2 a 4. Ejército 119.

DR. PANTOJA
Corazón, pulmón, estómago, sífilis. 2-4, 7-8. Tel. 574. Sto. Domingo 1036.

DR. RAFAEL PEÑARANDA B.
Especialidad corazón, estómago, hígado, riñón, sífilis, venéreas. Llamados nocturnos. 2-4. Catedral 1988.

R. EMILIO PETIT
Cirugía General, vías urinarias. Consultas: Dieciocho 128.

DR. OSCAR PERALTA C.
Medicina general. Enfermedades señoras. Rayos X. Laboratorio. Delicias 1276. Teléfono 3747. De 1 a 2½. Residencia: Prat 671. Teléfono 194.

DR. JULIO PAREDES F.
Especialmente enfermedades señoras. Ginecología y cirugía abdominal, 2 a 4. Amunátegui 33.

DR. QUIROGA
Enfermedades nerviosas y mentales. Puente 583. Consultas de 2 a 6.

DR. ALBERTO RAHAUSEN J.
Carmen 47. De 4-6. Tel. 3022. Riquelme 47. De 1-4 .Teléf 1642.

DR. NACIANCENO ROMERO
Laboratorio.— Puente 583. (De 5 a 7). Casilla 3871.

DR. JOEL RODRIGUEZ F.
Estudios Europa. Medicina interna. Especialmente estómago, intestinos. Rayos X. De 2-4 Amunátegui 539. Teléfono 2810.

Dr F. DE PETRIS P.
Dentista.—Trasladóse Gálvez 133. Trabajos rápidos, sin dolor.

DR. DEL RIO GUNDIAN
Medicina interna, de 2-4 Compañía 1470. Domicilio V. Mackenna 886.

DR. EDUARDO DE RAMON
Cirugía, Enfermedades señoras. De 1 a 3. Agustinas 1606. Teléfono 3623. Ausente en Europa.

DR. ROBERT DE LA MAHOTIERE
Estudios París, Berlín. Médico Hospital San Juan de Dios. Especialista enfermedades corazón. Electrocardiografía. Rayos X (Ortodiagrafía.) Poligrafía. Compañía 1973. De 3 1|2 a 5. Casilla 3343.

Dr. SCROGGIE
Especialidad de niños.
Jefe de Clínica de Niños Universidad de Chile. Consultas de 2.30 a 5 P. M. Matucana 303.

INSTITUTO SANITAS
Agustinas 1955 - Teléf. 2438
Laboratorio, Autovacunas, Rayos X. Radioterapia profunda, Luz Ultravioleta, Aplicaciones eléctricas, inhalatorio de Radium. Baños de ácido carbónico. Diatermia, Ortopedia.

PROFESOR DR. SOTO PARADA
Laboratorio Clínico. Moneda 1035. De 2 a 6.

DR. SUAREZ ALVAREZ
Oculista, jefe clínica Oftalmología: 1-3. Santo Domingo 1344.

DR. SANTANDER
Estudios Europa. Corazón, riñón, sífilis, especialmente estómago, intestinos, Rayos X. Laboratorio, Alameda 2079. De 2 a 5.

DR. STUARDO
Estudios Europa. Enfermedades niños. 1 a 4. Moneda 1526. Tel 2245.

DR. CRISTOBAL SAENZ C
Estudios en Europa. Afecciones médico-quirúrgicas del abdómen, especialmente estómago. Sífilis Rayos X. Consultas de 2 a 4. Agustinas 1889.

DR. MARCOS A. SEPULVEDA E.
Laboratorio: Bandera 736. Teléfono 233. Exámenes completos: Sangre, orina, esputos, etc. Cultivos, Autovacunas. Abierto a toda hora.

DOCTOR SANHUEZA
Exclusivamente enfermedades de niños. Compañía 1053. Teléfono 2548.

DR. HELLMUTH SIEVERS W.
Médico-cirujano. Domicilio: Molina 632. San Antonio 275, 2 a 3 1|2.

DR. STOLTING
Oculista. Ausente hasta fines de Febrero. Compañía 1392.

DR. TORRES TORRES
Jefe Clínica Prof. Korner. Enfermedades señoras. Catedral 1249. De 2 a 5.

DR. VEGA MACHER
Exclusivamente pulmón. Nataniel 109. 2-3 1|2. Lunes, Miércoles y Viernes.

DR. JAIME VIDAL
Ex-Director Sanatorio San José, enfermos pulmón. Puente 557, de 3 a 6.

DR. VIVES BRAVO
Estudios Europa. Enfermedades niños. 2 a 4. Tel. 2896. Monjitas 317.

DR. G. F. VIDAL S.
Consultas. 4 a 6. Delicias 2646. Teléfono 245. Estación.

PROFESOR VARGAS SALCEDO
Cirujano. Martes, Jueves y Sábado, 2 a 5. Teatinos 354. Teléfono 1060.

DR. VICUÑA HERBOSO
Jefe clínica del Servicio. Prof. García Guerrero, medicina interna. Especialmente enfermedades corazón. Martes, Jueves, Sábado, de 2 1|2 a 4 1|2. Almirante Barroso 270. Teléfono 1053.

DR. YAÑEZ G.
Regresó de Europa. Piel, Sífilis, Venéreas. Delicias 865.

Dr. MAURICIO WEINSTEIN
Piel, Sífilis y Venéreas. Radioterapia y Luz Ultravioleta. Especializado en Europa. Agustinas 1357. De 2 a 5.

DR. WAGH ALDUNATE
606-914. Estudios Europa. Medicina Interna, Venéreas, Sífilis, Reacción Wassermann, 2-4 1|2. Compañía 1831

DR. WIREN
Oídos, nariz, garganta. Compañía 1606. De 2 a 3.

DENTISTAS

VIRGILIO ACUÑA M.
Cirujano-Dentista. Ayudante Clínica Operatoria Escuela Dental. Trasladóse Catedral 2619.

DR. RUBEN BUSTOS
Graduado en "Philadelphia Dental College". Larga experiencia profesional. Catedral 1288.

DR. CLODOMIRO CONTRERAS
San Antonio 451. Teléfono 3632. Horas: 9-11 y 2-6.

Dr. CERDA LOPEZ
Dentista, Santo Domingo 849. Especialmente coronas, puentes, porcelanas, atenderá vacaciones.

FORTUNATO ENCINA
Especialmente Puentes, Placas, Coronas. Extracciones. Estado 363.

DOCTOR GALLARDO GONZALEZ
Cirujano Dentista. Estudios Philadelphia. Consultas diurnas y nocturnas. Echaurren 26. Regresó.

PEDRO MENDEZ
Huérfanos 782. (Precios antiguos). Estudios Estados Unidos, Europa.

MUÑOZ LOBOS HNOS.
Extracciones sin dolor, Somnoforme, puentes, placas, tratamientos rápidos. San Diego 307-442.

DOCTOR ROGAT
ESPECIALISTA
PIORREA-ALVEOLAR
ENCIAS SUPURANTES
DIENTES MOVIBLES
BOLSA COMERCIO
OF. 212-213.

CLINICA DENTAL
Doctor Valenzuela Basterrica
Unica clínica atendida por médico, doctor Alberto Rahausen. Cirugía general, de 2 a 4. Cuatro dentistas especialistas, de 9 a 7. Riquelme 47. Teléfono 1642.

NICOLAS RODRIGUEZ P.
Ayudante clínica operatoria, Escuela Dental. Ausente.

Dr. F. DE PETRIS F.
Dentista. Gálvez 133. De 9 a 11 1|2 Galería Alessandri N.o 25. De 3 a 5 Teléfono 156.

RAFAEL URQUIETA S.
Dentista. Agustinas N.o 853.

VETERINARIOS

SCHMIDT HERMAN
Enfermedades animales en general, llamados domicilio. San Antonio 457. Teléf. 3649.

ARQUITECTOS

EDUARDO TASSO
Construcciones, transformaciones y reparaciones. Honorarios: 8 por ciento; Planos, Presupuestos: Morandé 410.

MATRONAS

ROSENDA CASTRO DE TERRY
Recibe pensionistas: inyecciones. Atención especial. Cochrane 1259.

CLINICA GINECOLOGICA
Mercedes Darrigrandi, partos, curaciones, inyecciones. Trabajo doctores especialistas. Cumming 789.

MATRONA ERAZO
Huérfanos 2460, entre García Reyes y Bulnes. Gran pensionado particular. Partos, atendidos especialmente por su propietaria o médicos a elección de las enfermas. Enfermedades de señoras atendidas por médicos especialistas. Pensionistas, inyecciones, atiende a domicilio.

Mme. E. FRAGNAUD
Matrona francesa. Trasladóse: Avenida Matta 72.

SARA OSORIO DE GONZALEZ
Pensionado particular para partos, curaciones internas. Asistencia domicilio. Rosas 1727.

PENSIONADO CRUZ ROJA
Emma de Torres, matrona llegada Buenos Aires. Atiende en su clínica enfermas partos desde $ 100. Recibe pensionistas en espera. San Diego 360.

CLINICA PRIVADA DE OBSTETRICIA
Señora Reyes matrona ginecologista. Establecimiento moderno. Atendido por dos cirujanos especialistas. Recibo enfermas todas partes del país. Partos. Precios moderados. Consultas gratis. Esmeralda 636.

PENSIONADO PARTICULAR
Mercedes Rojas, matrona. San Diego 930. Recibe pensionistas de todas partes del país. Partos, inyecciones. Curaciones internas. Atiendo consultas por cartas. Consultas gratis. Precios módicos.

ANA G. VARGAS BARRERA
Partos. Recibe pensionistas. Cochrane 985.

PENSIONADO "DRA. VICENTINA"
Recibe enfermas, meses, días. Asistencia completa, partos, $ 50. Turno permanente. San Diego 57.

ANA VILLAVICENCIO
MATERNIDAD PARTICULAR
Partos desde 50. Pensionistas meses, días. Curaciones internas, inyecciones, baños. Consultas gratis. Turno permanente. Trasladóse: San Diego 267.

CARMELA TORO G.
Partos. Asistencia toda hora. Recibo enfermas. Matucana 610.

V I D A O B R E R A

LA VELADA DE ESTA NOCHE EN HONOR DE "LA NACION", QUE OFRECEN LOS MIEMBROS DE LA ACADEMIA "EL DESTELLO" DE LOS OBREROS TRANVIARIOS

LA FIESTA SOCIAL DE HOY EN BENEFICIO DE LOS FONDOS DEL CENTRO ARTISTICO "PEDRO SIENNA"

Mañana se efectuará la manifestación que las instituciones obreras ofrecen al señor Domingo Fuentes

Continúa en el mismo estado la huelga de los operarios de la Fábrica Girardi

PUBLICACIONES DE LA FEDERACION OBRERA DE CHILE

C. I. DE CONSTRUCCION. —Centro Cultural ¡Avancemos! Sección Cuadro Artístico. — Mañana este Cuadro prestará el concurso para la velada que a beneficio de sus fondos efectuará la sección Fundidores del C. I. de Construcción.

La fiesta tendrá lugar en el Teatro de los Tranviarios, calle Bulnes esquina Martínez de Rozas.

Por este motivo cítase a ensayo general para mañana a las 3.30 P. M., en nuestro salón social.

CONSEJO I. DE LA MANUFACTURA. — Sección Sombrereros. — El movimiento huelguista de la Sección Sombreros. — (Versión oficial). —El movimiento huelguista de los sombreros ha tomado un nuevo giro debido a la contestación dada por el industrial señor Girardi, en representación del Consejo Administrativo. En efecto, en la mañana de ayer llegó al salón social una nota en la cual expone dicho señor que en vista de haber esta sección declarado caducado el pacto contraído, ante el Intendente de Santiago, señor Francisco Subercaseaux, el 26 de Marzo de 1919 ellos consideraron que el Comité ha dejado de funcionar en representación del personal y en consecuencia, que resolverán entenderse directamente con los operarios y empleados.

Reunido el personal en la mañana de ayer, se acordó contestar inmediatamente dicha nota.

El estado de ánimo de los huelguistas es excelente, dejándose ver en cada uno un gran entusiasmo y decisión de no volver a reanudar las faenas y se reconozca a sus representante, ayer se celebraron dos importante asambleas, tomándose diversos acuerdos y se nombró una comisión a la Sección Tabacaleros; también se aprobó las cuentas dadas por la comisión a la J. Provincial y Consejo Industrial de la Manufactura.

La nota dirigida a la firma Conoll, es la siguiente:

"Señor presidente de la Manufactura Girardi S. A. — La Sección Sombreros del Consejo Industrial de Manufacturas de la Federación Obrera de Chile, reunido en asamblea amplia el 19 del presente a las 10 A. M., tomando conocimiento de la nota enviada por la Dirección de ese Establecimiento, con fecha 18 del presente, acordó:

Insistir en su primer pliego de peticiones manifestando que esta asamblea nombró con fecha 16 del presente, un Comité de Huelga, que es el representante genuino del personal de ese establecimiento, para que se entienda directamente con esa Dirección en la discusión de las condiciones.

También decimos a usted que este personal no está dispuesto a reanudar sus labores mientras no se les acepte las condiciones expuestas en dicho pliego.

Sin otro particular quedamos a las órdenes de usted. — Por el personal y el Comité de Huelga, Higinio Alonso, presidente. — Santiago, 19 de 1923".

Publicaciones de la Asociación de Cuadros Artísticos Obreros de Chile

NUEVAS SOLICITUDES DE ADMISION. — Han presentado sus solicitudes de admisión a esta institución, los señores Luis Marre, Urbano Donoso, la señorita Brusalia Uribe y varias otras personas más.

LA VELADA DE ESTA NOCHE. — Se encarece la asistencia a todas las personas que toman parte en la velada de la Sociedad de Pintores Miguel Angel. La hora de reunión es a las 8 P. M. en el local de la Sociedad La Universal, Arturo Prat 1242, encareciéndose la asistencia a la señorita Esperancita Fuentes.

ULTIMA ADVERTENCIA. — Se advierte por última vez, que los cuadros que no hayan enviado la nómina completa de los personales se les esperará hasta el Martes próximo.

CUADRO ARTISTICO ARTURO ALESSANDRI. — Hoy a las 8 de la mañana partirán los miembros de este Conjunto, al vecino pueblo de Rosario, en jira artística.

Se harán dos funciones de beneficio para obras de beneficencia, y se volverán el Sábado próximo.

Se presentarán las obras "La señorita risa", "Como aman las mujeres" y "El día de los inocentes".

EN BENEFICIO DE LOS FONDOS. — Es deber de los asociados, concurrir a la velada que el Centro Artístico Pedro Sienna, ha preparado para esta noche en el local de la Sociedad Artesanos La Unión.

EL BENEFICIO DEL SEÑOR PEDRO LAMAZUE.— Se nos ha pedido rogar a los Centros Artísticos que tienen en su poder entradas del beneficio del señor Pedro Lamazué, efectuado el Sábado pasado, se sirvan dar cuenta al interesado, hoy, de 6 a 7 P. M., en esta redacción.

QUININA EN FORMA SUPERIOR NO AFECTA LA CABEZA

Por motivo de su efecto tónico y laxante, el LAXATIVO BROMO QUININA es superior a la Quinina ordinaria. No produce nerviosidad ni malestar en la cabeza. Téngase en cuenta que sólo hay un "Bromo Quinina". La firma de E. W. GROVE en cada cajita.

Dónde puede Comprarse
más barato, camisas, calzoncillos, pantalones, ternos de ropa, trajecitos niño, polleras para señoras, guarda-polvos de caballeros, y en general toda clase de ropa para obreros y trabajadores?
En la Fábrica:
EL MORRO DE ARICA
SAN PABLO 1660
NOTA — 10 o|o descuento desde 3 prendas.
N|O

CUADRO COMICO DRAMATICO PEDRO J. MALBRAN. — Esta institución está preparando para el Jueves próximo una velada en beneficio de su socio, señor Manolo Ponce.

Esta fiesta se llevará a efecto en el local del Sindicato de Choferes, Delicias 1853.

VELADA DE HONOR. — Se invita a todos los socios a la velada que ha preparado para esta noche, en honor de sus directores, el Cuadro Paco Ramírez, y que se llevará a efecto en el local de la Sociedad Comerciantes del Mercado Central.

Fiestas sociales

LA VELADA DE ESTA NOCHE EL CUADRO "PACO RAMIREZ"

Esta noche se llevará a efecto la gran velada teatral, baile y batalla de serpentinas que, en homenaje al aniversario de la batalla de Yungay y en honor de sus miembros honorarios señores Francisco Ramírez, Rogel Retes y Nicanor de la Sotta, ha organizado el Cuadro "Paco Ramírez", de la Asociación de Cuadros, en el local de la Sociedad Comerciantes del Mercado Central, Av. La Paz N.o 8.

SEÑOR ALBERTO KENETT U., presidente del Cuadro Paco Ramírez

Se ha confeccionado un espléndido programa con un acto de concierto y la representación de la chistosa parodia de la obra de Zorrilla, "Un ensayo de Don Juan Tenorio". Una espléndida orquesta dirigida por el maestro Roberto Retes amenizará el baile; habrá un buen buffet atendido por señoritas.

No dudamos que por los preparativos hechos, sea éste uno de los mejores números con que se celebrará la clásica fiesta del Roto Chileno.

CENTRO RECREATIVO "EXEQUIEL VILCHES".— Esta noche, a las 9.30 P. M., se verificará en el salón de este Centro la velada literario-musical y baile que, en beneficio de la Brigada de Scouts Manuel Rodríguez, ha venido preparando, asesorado por la Sociedad de Socorros Mutuos Manuel Rodríguez.

El programa confeccionado para esta fiesta es atrayente.

ESTUDIANTINA INDEPENDENCIA.— Se prosiguen con todo entusiasmo los preparativos del programa que se está confeccionando para el 27, para el beneficio del profesor señor Andrés Copia Marín, en que tomarán parte los conocidos artistas señora Carmen Ortúzar de Porras y los señores Luis Ortúzar, profesor de declamación, Daniel Elgueda, Juan Zelada y Ramón Núñez Castelli.

El precio de la entrada se ha fijado en un peso.

CENTRO RECREATIVO LA ILUSTRACION.— Hoy Sábado 20 tendrá lugar una clase extraordinaria en honor de las señoritas socias.

Se ha citado a sesión a la comisión nombrada para confeccionar un reglamento para el Lunes, a la hora de costumbre.

CUADRO ARTISTICO NACIONAL "ANDRES MUÑOZ".— Con bastante entusiasmo se activan los preparativos para la velada literario-musical que la Sociedad "Cóndor" tiene preparada en honor del actor nacional señor Nicanor de la Sotta, en la cual dicha Sociedad le hará entrega de un diploma que lo acredita como socio honorario de esa institución.

CENTRO ROYAL Y ADELANTO LOCAL DE LA POBLACION SAN EUGENIO. — Entusiasmo reina entre los miembros de este Centro por asistir al paseo campestre, que como último número de las fiestas en celebración del primer aniversario social, efectuará mañana Domingo 21, al vecino pueblo de Peñaflor, Quinta de don Damián Navarro, la que ha sido cedida graciosamente por su propietario.

Punto de reunión será la Estación Central, el tren que parte a las 8 1|4 A. M.

SOCIEDAD LA DEMOCRACIA.— Hoy, a las 9 1|4 P. M. en punto, baile.

ACADEMIA DE BAILE LA CHILE.—Hoy, baile familiar.

ACADEMIA DE BAILE "LAS DELICIAS".—La manifestación de esta noche en honor de Domingo Fuentes.—En vísperas de la gran manifestación que todos los Centros obreros de la capital preparan en el día de mañana al ex-periodista de la redacción de sociedades de "El Diario Ilustrado", esta colectividad, respondiendo también al sentir de todas sus similares, se ha hecho eco de la gratitud bien merecida para con el señor Fuentes y ha acordado ofrecerle un baile-concierto en su honor.

La fiesta que se efectuará en el amplio salón social de esta Academia, ubicada en la calle San Alfonso N.o 30, al llegar a la Alameda, dará comienzo a las 9 1|2 P. M., y figuran en el programa de variedades interesantes números a cargo de conocidos elementos artísticos de la Asociación de Cuadros, tales como los señores: E. Adorni, en sus chistosas imitaciones turcas; el aplaudido barítono señor Alfredo Rodríguez; el poeta Benjamín González y números de zapateo americano por Manolillo.

ESTUDIANTINA "LA ARMONIA".—Recoleta N.o 160 (altos).— En conmemoración de la batalla de Yungay se llevará a efecto esta noche un gran baile social amenizado por una excelente orquesta.

Se invita a los Centros Pepe Martínez y Pedro J. Malbrán, de la Asociación de Cuadros, Policial M. Concha, Sindicato de Chauffeurs, y en general, a todos los Centros amigos y familias del barrio que no hayan recibido la invitación especial.

FEDERACION DE OBREROS Y OBRERAS EN CALZADO.—Esta noche, a las 9, tendrá lugar en el salón de esta Sociedad, San Francisco 608 un interesante acto literario-musical.

Habrán diversos números de canto, declamación y música y a continuación se seguirá un baile social.

Entrada general: 40 centavos.

EN LOS SALONES DE LA FEDERACION SANTIAGO WATT. — Hoy se llevará a efecto un baile social, en conmemoración del 20 de Enero; el baile será amenizado por una excelente orquesta; empezará a las 9 y media.

CENTRO DEPORTIVO POLICIAL BERNARDO GOMEZ SOLAR.—Hoy, a las 10 P. M., se efectuará el concurso interno de One-Step, que la comisión de fiestas ha venido preparando desde hace algún tiempo.

ECOS DE UNA CONFERENCIA

UNA VISTA DE PARTE DEL PUBLICO ASISTENTE A LA VELADA CULTURAL DE ANOCHE DE LA ASOCIACION DE CUADROS

En nuestra edición anterior, dimos cuenta del éxito con que se llevó a efecto la conferencia que el señor Rosamel del Valle, de la Asociación de Cuadros Artísticos Obreros de Chile, había venido preparando.

A este acto, como se sabe, concurrieron los Ministros de Bolivia y México, siendo sumamente aplaudidos.

Damos hoy una vista de parte de la concurrencia a la fiesta de antenoche en la Federación Nacional de Estudiantes.

La hermosa velada de esta noche

A BENEFICIO DE LOS FONDOS DEL CENTRO ARTISTICO "PEDRO SIENNA"

Hoy se llevará a efecto, a las 9 P. M., en el salón de la Artesanos La Unión, la velada que este Centro ha venido preparando para celebrar el aniversario de Yungay, con el siguiente programa:

Primera parte.— I. Sinfonía por la orquesta.— II. "Una mujer", poema original del señor Víctor M. Pérez.— III. Monólogo cómico, por el señor J. Carrasco.— IV. Subirá a escena el aplaudido drama en un acto y en versos: "Una limosna, por Dios", con el siguiente reparto: Elena, señorita Yolanda Virano; Pablo, señor H. Cáceres; Francisco (mendigo), señor R. Medina; Gil, señor E. Castro; Carlos, señor V. M. Pérez; Luis, señor G. Raf'Olt; Niño de 5 años, señor Víctor Peña.

Segunda parte.— Gran baile social, amenizado por la orquesta del maestro Nieves, dirigido por los señores Víctor M. Pérez y Francisco Carrasco.

La entrada se ha fijado en un peso con derecho a llevar una señorita.

CENTRO RECREATIVO UNION DE METALURGICOS. — Hoy a las 8.30 P. M., tertulia amenizada por una orquesta, a beneficio de los fondos sociales.

CENTRO DEPORTIVO Y RECREATIVO ESPARTA.—Hoy, a las 9 1|2 P. M., se llevará a efecto el baile social que con motivo de la repartición de premios a los vencedores del preliminar del gran campeonato oficial de shimmy por Santiago, que se efectuó el Sábado pasado.

Como se sabe, en este campeonato resultaron vencedores los señores: Fernando Flores, con la señorita Mercedes García: con el primer premio.

2.o el señor Luis Ferrada con la señorita Isabel González, del Centro Familiar Esparta; y

Tercer premio, mención honrosa, el señor Manuel Alfaro con la señorita Teresa Vivanco, del Centro José Miguel Carrera.

El baile será amenizado por la orquesta que dirige el profesor de piano señor Ramón Castro, la que ejecutará los shimmys, tangos y one-steps más modernos.

En honor del señor Domingo Fuentes

LA GRAN MANIFESTACION SOCIAL OBRERA DE MAÑANA

El lunch en el Restaurant Peñafiel. —La velada de la noche

Mañana se llevarán a efecto los diversos números de que consta el programa de festejos que han organizado las sociedades obreras en honor del señor Domingo Fuentes, como demostración de simpatías con motivo de su retiro de las labores periodísticas.

Los diversos números de que consta ese programa prometen tener todo un éxito, pues el lunch con que se comenzará su realización cuenta con numerosos adherentes.

Igual interés se ha notado por asistir a la velada y baile social de la noche, en el local de la Sociedad Artesanos La Unión, a las 9.

Para esta velada se están repartiendo en las redacciones obreras de "La Nación" y "El Mercurio" las invitaciones, que son familiares.

—Los Centros Gioconda y Amor y Juventud están haciendo los preparativos para un baile en honor del señor Fuentes, el que se verificará en la calle San Pablo el próximo Miércoles.

PARA TEÑIR EL CABELLO Y BARBA USE UD.
TINTURA ARAUCANA
NEGRO, CASTAÑO, OSCURO, CLARO Y RUBIO
FRASCO: $ 3.80
Pídase en Boticas.

EN LA SOCIEDAD DE CARPINTEROS Y EBANISTAS "FERMIN VIVACETA"

ELECCION DE NUEVO DIRECTORIO

En junta general ordinaria celebrada el 7 del actual, se llevó a efecto la elección del nuevo Directorio, siendo elegido presidente don José M. Gatica, distinguido socio que ha desarrollado una gran labor durante el tiempo que pertenece a esta institución.

Fué presidente en el período del año 1918, haciendo notar su brillante actuación con que sirvió a esta Sociedad, así ha seguido ocupando cargos en el Directorio como en las comisiones en que ha sido nombrado.

La nómina de los miembros que actuarán en el nuevo Directorio, es la siguiente:

Presidente, José M. Gatica.
Vice-presidente, Rosendo Rubio.
Secretarios, Luis E. Céspedes y Faustino Quintana.
Directores: Manuel Muñoz V., Ernesto González, Manuel J. Pérez, Ramón Sánchez, Elicio Pozo, Luis A. Silva, Demetrio Soto, Víctor Cornejo C., Fidel Pinto y Manuel Morris.
Estadístico, Modesto Véliz.
Fiscales: Amador González, José D. Cádiz, Moisés Fredes, Juan M. Moya, Exequiel Bustamante.

DON JOSE M. GATICA, elegido presidente

DON ROSENDO RUBIO, elegido vicepresidente

En honor de "La Nación"

LA VELADA Y BAILE SOCIAL DE ESTA NOCHE EN LA ACADEMIA "EL DESTELLO", DEL CONSEJO DE TRANVIARIOS. — SECCION VICTORIA

Esta noche se llevará a efecto la velada y baile social que la Academia "El Destello" y el Cuadro Artístico "Golondrina" han organizado en honor de "La Nación" con motivo de los servicios prestados a esas organizaciones y al Consejo de Tranviarios, Sección Victoria, del que dependen.

Para esta fiesta se ha organizado el siguiente programa:

I. Obertura por la orquesta; II. Imitaciones por el señor Paco Castillo; III. Violín chino, por el señor Jorge Rolland; IV. Declamación por el señor Enrique Castillo; V. Romanza por el señor Tito Mery; VI. Baile, imitación a la Pavlowa, por Mr. Chupeteig.

SEÑOR EULOGIO GUZMAN, secretario de la Academia "El Destello"

Habrá números extras a cargo de conocidos aficionados.

A esta fiesta el directorio de la Academia ha invitado a todos los secretarios de los centros recreativos con los cuales mantiene relaciones de amistad.

El acceso al local social, que está situado en la calle Victoria 641, será gratuito tanto para las señoritas como para los caballeros.

El salón lucirá hermosos arreglos, habiendo sido iluminado extra

CENTRO ALIRO GONZALEZ. — Esta noche habrá baile con orquesta dirigida por el conocido profesor Ramón Castro.

YO FUMO CIGARRILLOS
Reina Victoria
ARROZ
TRIGO
60 cts

CENTRO SOCIAL Y DEPORTIVO "LOS AMIGOS".— Hoy se efectuará en este Centro la velada literario-musical y baile social con orquesta, que los miembros de esta institución han venido preparando para la recepción del nuevo Directorio. Miembros del Cuadro Arturo Alessandri y del Centro "Los Amigos", tomarán parte en el programa. ordinariamente.

CENTRO CULTURAL Y DEPORTIVO 1.o DE MAYO.— La comisión de fiestas encargada del beneficio pro fondos sociales, que se efectuará esta noche, ha elaborado un hermoso programa.

Mañana en matinée actuará la orquesta Honolulu, y en la noche la dirigida por el señor Ko-Koch.

Se avisa a los socios que está abierta la inscripción para el primer paseo campestre que efectuará este Centro a un fundo de Lo Espejo, el que se dedicará en honor de los campeones de one step del Centro por el año 1923.

La inscripción vale 10 pesos, con derecho a llevar una señorita, y la comisión se encarga de todos los gastos, incluso el pasaje.

CENTRO RECREATIVO Y DEPORTIVO LA INSTRUCTIVA OBRERA.— Hoy, esta institución llevará a efecto en su salón social, Chacabuco 718, a las 9 y media P. M., una velada literario-musical en celebración de su 5.o aniversario y presentación del nuevo Directorio: para esta se ha invitado especialmente a los presidentes y secretarios de las instituciones con las cuales tenemos relaciones de amistad.

Las mismas insignias sirven a los convidados para asistir al paseo campestre que se llevará a efecto el Domingo en la tarde a la Quinta de los Castaños, en Avenida Independencia, esquina de Francia.

CENTRO RECREATIVO "ARTES GRAFICAS".—Hoy, en su local de costumbre a las 9 P. M., baile familiar, al que nos encargan recomendar la asistencia de las señoritas socias y jóvenes, pues en el transcurso del baile se dará a conocer el nuevo local que se ha arrendado.

Acuerdos sociales

CUADRO DRAMATICO "NICANOR DE LA SOTTA".— Se encuentra enfermo el presidente de este Cuadro señor Bertine Espinoza. Se ruega a los socios y socias que deseen verlo, pueden pasar por su casa habitación, Mapocho N.o 3016.

CENTRO ANDACOLLO.— Efectuada la votación para elegir nuevo directorio que debe regir los destinos de esta institución en el año en curso, quedó constituído en la siguiente forma:

Presidente, señor Santiago Contreras; vice, señor Pedro Morales; secretarios, señores Arturo Martínez y G. Vargas; tesorero, señor E. Aránguiz; directores, señores P. Narcell, H. Quezada, R. Pérez, P. P. Marambio, A. Jáuregui, F. Berríos y S. Roco.

SOCIEDAD UNION DE LOS TIPOGRAFOS — La sesión de mañana. —El deber de los asociados. —Versión oficial). — Como se ha venido anunciando, por medio de este diario, mañana a las 3 de la tarde se llevará a efecto la trasmisión del mando al cuerpo directivo elegido el Domingo pasado.

Durante los días Jueves y Viernes fueron enviadas por secretaría las notas-nombramientos a los elegidos como componentes del nuevo directorio, que no estuvieron presentes en la sesión del día 14.

Se recomienda la asistencia a ambos cuerpos directivos.

Uno de los puntos que debe preocupar siempre la atención de los asociados, es mantenerse al día en el pago de sus obligaciones sociales, con el laudable propósito de no ser desatendidos en sus derechos, en casos de enfermedad.

A fin de facilitar la cotización, el señor tesorero atenderá hoy de 5 a 7 P. M., a los recaudadores y socios; igual cosa hará mañana de 11 a 12 M., y por la tarde durante la sesión.

—Para el pago de bonos el señor tesorero sólo atiende en su domicilio, Bulnes 21, de 12 M, a 2 P. M., y de 8 a 10 P. M.

—El servicio médico de familia está, — en conformidad al reglamento, — a disposición del gremio en general, en la secretaría de la Federación de Obreros de Imprenta de 10 a 12 y de 2 a 4 P. M. diariamente.

FEDERACION DE OBREROS DE IMPRENTA. — Sección Santiago. — Versión oficial. — Mañana a las 10 A. M., se llevará a cabo una importante asamblea en la que se tratarán asuntos que necesitan conocerse y resolverse.

—Durante la mañana de hoy los delegados deberán activar la cobranza de cuotas ordinarias a fin de que cada federado se ponga cuanto antes al día en la cotización.

—El señor tesorero estará en su puesto desde las 3 de la tarde para facilitar la entrega de dinero.

—En tesorería hay a disposición de los federados carnets, hojas para la cotización, estatutos. Los delegados deben dar a conocer ésto a los organizados.

—Hoy, desde el horario indicado, atenderá a los tenedores de boletos de la rifa de la bicicleta el señor Espinosa. Esta rifa se efectuará mañana después de la asamblea.

—Prensistas de pedal, encuadernadores, cajistas de obra (federados), hallarán trabajo el Lunes. Presentarse al secretario general mañana antes de la asamblea.

UNA CIRCULAR. — La Unión General de Estucadores, Albañiles, Ayudantes y R. S., en Resistencia, ha enviado una circular a todos los obreros de esta ciudad, advirtiéndoles la huelga que hay en Antofagasta.

Les hace presente igualmente que comisiones vienen a buscar trabajadores a esta ciudad, y les ruega que no acepten trabajo para esa ciudad.

CURSOS NOCTURNOS PARA OBREROS. — La I. W. W. ha inaugurado hace poco unos cursos nocturnos para obreros, que funcionan con todo éxito en su local de la calle Natanael 1057.

Entre los ramos con que cuentan estos cursos, figuran los de castellano, literatura, estética, dibujo lineal y ornamental.

DEPARTAMENTO DE MANUFACTURAS DE MADERA. —En su sesión del 14 del presente acordó nombrar una nueva junta administrativa que dirigirá la organización durante seis meses.

Quedando compuesta con los siguientes personas:

Secretario general, Luis Castro; secretario de prensa, Benjamín Iglesias; de actas, Angel López. Tesorero, Luis Herrera. Sub-tesorero, N. N.

La nueva junta administrativa cita a los componentes de este departamento para mañana a las 2 y media A. M.

Refresca la sangre y apaga la sed,
FRUTISALINA
Laxante, efervescente y agradable.
a la de Enos.
Exija nuestra marca en todas las
LABORATORIO CHILE
SANTIAGO

**SOCIEDAD DE S. M.
TRABAJO".**— Se invita a
res socios que, de
familia del socio
"Liga del Trabajo" don
tonio Huerta Bravo (Q.
se oficiará una Misa por
so de su alma en la
Estampa Volada, el
presente a las 8.15 A. M.

SOCIEDAD LA UNIV
En sesión de directorio
últimamente por esta
tre otros, se tomaron los
acuerdos:
Enviar una nota
invitación hecha por la
amiga Unión de Artesanos
lebración de su 61.o
Nombrar director, en
señor Luis Berthea, al
Rojas; Aceptar como
señores Miguel Bonomi
Silva Ponce, quienes en
sesión prestaron la
tilo.
Poner en conocimiento
ñores directores y
ral que la Farmacia
cias (1286) ha ofrecido
al Cuerpo Sanitario
les fueron aceptados
dad, pudiendo, en
currir a dicha farmacia
socios para el despacho
cetas que expidan los
esta institución.

**COMITE ORGANIZADOR
PRIMEROS JUEGOS
OBREROS.**— A pedido
concursantes, se ha
término de clausura
hasta el 31 del presente
ro
Oportunamente se
y el local en que será
damas de honor, de
el poeta laureado escogerá
na de la Fiesta.
Se ruega no olvidar
bajos deben dirigirse al
de los Juegos Florales
silla 3443.

Citaciones

**Departamento Oficios
la I. W. W.** —
en Natniel 1057 a todos
teros y curtidores.
**Sociedad de Defensores
1879.** — Al Directorio a la
día P. M.
Sociedad Unión Arte
—A todos los socios
ral para mañana a las
M., a sesión solemne
tición de diplomas a los
norarios, jubilados y
misma sesión se le hará
una placa de plata al
cio señor Eduardo
mio por los grandes
tados a la institución y
años de permanencia en
Estudiantina El Ideal
dro de ejecutantes para
P. M., en Maipú 830
la velada que el Consejo
12 llevará a efecto a
fondos sociales.
Estudiantina Esmeralda
nión mañana, para
sión.
**Sociedad de Socorros
Hojalateros y Gásfiter**
torio para mañana, a la
a junta general a las
ra hacer entrega al nuevo
rio.
Sociedad La Universal
ñana, a la comisión de
Cooperativa de Chofer
ta directiva extraordinaria
a las 9.30 P. M., en
1211.
Centro de Tapiceros
—A junta general para
las 10 A. M.
**Sociedad de S. M. "
vila B."**—Para el Lunes
la noche, en la secretaría
minar la junta general
pendiente, en la que
elegir nuevo directorio.
**Sociedad "Santiago" de
Hormeros y Curtidores**
general para mañana, a
la mañana (continuación
terior).
Sociedad Liga del
junta general ordinaria
nes, a las 9 P. M.
**Departamento Metalúrgi
W.— Sector Yungay,**
A los torneros, fundidores
ros y mecánicos y
general, y especialmente
las fundiciones New York
para mañana a las 8 y

JUGO DE UV
MARAMBI
Pedidos Teléfono

Historia de
POR
A. DIAZ ME
Aprobada por el
de Instrucción para
consulta para los
las escuelas públicas
Ministerio de Guerra
texto de enseñanza
escuelas del Ejército.
Edición de 350 páginas
fusamente ilustrada
de CIEN grabados.
PRECIO DEL LIBRO
Cuatro Peso
libre de porte y
para todo el país.
Se hacen descuentos
didos de más de
plares.
Pedidos al autor
Casilla 3804 -

MADERAS
BARRACA BIO-BIO
CALLE ESPERANZA N.o 51 ESQUINA DE ERASMO ESCALA. — Teléfono N.o 115 (Estación)
GRAN FABRICA DE ELABORACION. ESPECIALIDAD EN MACHIHEMBRADOS PARA [illegible]
"La Barraca vende la producción de sus propios aserraderos, maderas aserradas a su debida época, muy secas.
ROBERTO LACOURT O.,
Casilla 2328.

INJECCION BROU
PRESERVATIVA INFALIBLE
CURACIÓN rápida, cierta y sin peligro de los Flujos antiguos ó recientes. — Suprime Sándalo y Copaíba que fatigan el estómago y se descubren por su olor.
28, Rue Richelieu, París. — Todas Farmacias.

LUIS OVANDO y Cía.
CAMBIO DE MONEDAS
Huérfanos N.o 1040 - Télef. Inglés 1451

MADERAS
La Casa que vende más barato, por tener aserraderos propios, es
BARRACA Y FABRICA "IBERIA"
Grandes existencias en listones para piso y cielo, roble en cualquier dimensión, hasta diez metros de largo. — Despacho rápido.
MATUCANA 745 :-: TELEFONO 48. YUNGAY
E—20

INDUSTRIAS Y COMERCIO

CAMBIOS BANCARIOS DE AYER

PLAZAS	Monedas	Valor de 1 £ a la par	Valor de la £	CHILE 90 d/v.	CHILE Vista	ESPAÑOL 90 d/v.	ESPAÑOL Vista	ANGLO S. A. 90 d/v.	ANGLO S. A. Vista	NAC. CITY 90 d/v	NAC. CITY Vista	GERMANICO 90 d/v.	GERMANICO Vista	LOND. y RIO 90 d/v.	LOND. y RIO Vista	FRANCES 90 d/v.	FRANCES Vista	HOLANDES 90 d/v.	HOLANDES Vista
DRES	Libra	1	1	36.30	36.55	36,30	36.55	36.30	36.55	36.30	36.55	36.20	36.45	36.30	36.55	36.30	36.55	36.30	36.55
IS	Franco	25.22	69.80	0.52	0.52½	......	0.52¾	0.52¼	0.53¾	......	0.52½	......	0.53	0.52¼	0.52½	0.52	0.52¾	......	0.521
BURGO	Marco	20.46	40000—	0.0009	0.0011	......	0.0005	......	......	......	......	......	0.0005	......	......	......	......	......	0.0005
VA YORK	Dólar	4.36	4.67	......	7.82	......	7.85½	......	7.84¾	......	7.83½	......	7.85	......	7.85¾	......	7.81	......	7.84½
ÑA	Peseta	25.22	29.87	1.21½	1.22¾	......	1.22¾	......	1.23	......	1.23	......	1.22¾	......	1.23	......	1.22¼	......	1.22¾
IA	Lira	25.22	96.90	0.37½	0.37¾	......	0.37¾	......	0.376	......	0.37½	......	0.38	......	0.37⅞	......	0.37	......	0.37¾
ENTINA	Nacional	11.45	12.48	......	2.92¾	......	2.94	......	2.93[illegible]	......	2.93	......	2.92	......	2.39½	......	2.91	......	2.94
ERES	Franco	25.22	76.90	......	0.47¾	......	0.48	......	0.4735	......	0.48	......		......	0.48⅛	......	0.47¾	......	0.475
A	Franco	25.22	24.80	......	1.47¾	......	1.47¼	......	1.471	......	1.46½	......	1.46¾	......	1.46½	......	1.46	......	1.46½
ANDA	Florín	12.107	11.66	......	3.14⅛	......	3.12⅛	......	3.124	......	3.10	......	3.11	......	......	......	......	......	3.11½
CIA	Corona	13.150	—	......	......	......	......	......	2.131	......	......	......	......	......	......	......	......	......	2.12
UEGA	Corona	13.150	—	......	......	......	......	......	......	......	......	......	......	......	......	......	......	......	1,46½
IVIA	Boliviano	10.—	—	......	......	......	2.55½	......	......	......	......	......	......	......	......	......	......	......	......
AMARCA	Corona	13.150	—	......	......	......	......	......	......	......	......	......	......	......	......	......	......	......	1.54

CAMBIO BANCARIO: $ 36.30; COMERCIAL: $ 36.20

DOLAR: $ 7.83; 1 FRANCO: 0.52; 1 MARCO: 0.0009; 1 PESETA: 1.21½; 1 LIRA: 0.37½; 1 NACIONAL ARGENTINO: 2.92¾

PREMIO DEL ORO: 178%—UN PESO PAPEL VALE: 6 ⅝d.

BOLSA DE COMERCIO

Movimiento

día bursátil de ayer tuvo casi mismas características del día or notándose el movimiento armente activo tanto en las acciones de papeles como en le los bonos.

las ruedas se transaron Ban- Chile Seguros La Nacional, elitas del Neuquén, Ñuble y nco, Banco de la Industria, Gente Grande, S. A. de Va- Lastenia, Llallagua, Banco nal, Club Hípico, Banco Es- Minera e Industrial, Nacio- Petróleos y Electricidad In- al.

el detalle de las fluctuacio- que se publica a continuación podrá observarse que la tendencia en los precios de los papeles se mostró algo floja y firme en los bonos.

FLUCTUACIONES. — Subieron: Caja 8-1|2, 1|4; Hipotecario 7-1, 1|2; Hipotecario 8-1, 5|8; Hipotecario Valparaíso, 8 1|2; Banco Nacional, 1|8; Araca, 4; Llallagua, 3; Tocopilla, 1|2; Antofagasta, 1|2; Loa, 1 3|4 y Gente Grande, 1.

Bajaron: Caja 8-1, 1|8; Banco de Chile, 1|2; Español, 1; María Francisca, 1|8; Vacas, 1|4; Lastenia, 1|8; Tierra del Fuego, 1|2; Electricidad Industrial, 1|2; Envases y Enlozados, 1 1|2; Orión, 1 1|4 y Rafaelitas, 5|8.

OPERACIONES DE AYER

PRIMERA RUEDA
Bco. Chile, 211.
Seguros La Nacional, 715.
Caja 7-1, 94.
Rafaelitas, Feb. 8, 7.
Caja 7-1, 94 1|8.
Caja 8-1, 98.
Rupanco, 19 1|2.
Hip. 8-1, 98 3|8
Bco. Industria, 15.
Hip. 8-1, 1921, 98 1|2
Araca, En. 25, 124.
Araca, Feb. 8, 125.
Caja 8-1|2, 101.
Gente Grande, En. 25, 29.
Caja 8-1, 102.
Vapores, 36 1|2.
Vapores, 38.
Lastenia, Feb. 8, 34 1|4.
Araca, En. 25, 124 1|2.
Lastenia, Feb. 8, 34.
Llallagua, Feb. 8, 396.
Bco. Nacional, 105 1|2.
Hip. 8-1, 98 1|2.
Club Hípico, 7,400.
SEGUNDA RUEDA
Caja 8-1, 101 1|8.

27000 Hip. 8-1, 98 3|4.
200 Bco. Español, 149.
200 Minera, En. 25, 27.
200 Minera, Feb. 8, 27.18.
29000 Caja 8-1|2, 101 1|8.
100 Bco. Nacional, 105.
1 Bolsa de Co. P. S., 145,000
700 Orión, P. S., 2 3|4.
800 Orión, P. S., 2 5|8.
10 Disputada, P. S., 49.
8 Tocopilla, P. S., 81.
20 Bco. Nacional, 105 1|4.
30000 Caja 8-1, 101.

2000 Caja 7-1, 94.
6000 Petróleos, 0.25.
1100 Araca, Feb. 8, 127.
200 Llallagua, Feb. 8, 395.
100 Araca, Feb. 8, 127 1|4.
100 Llallagua, Feb. 8, 396.
300 Llallagua, En. 25, 393.
200 Minera, 27 1|2.
2000 Caja 7-1, 94 1|8.
5000 Caja 7-2, 94 1|2.
300 Araca, Feb. 8, 126 1|2.
2 Bco. Chile, 210.
124 Electricidad, 88.
30000 Caja 8-1|2, 101 1|4.

CIOS DE COMPRADOR O VENDEDOR AL TERMINAR LAS RUEDAS

TITULO	COMPRADOR Cantidad	COMPRADOR Precio	VENDEDOR Cantidad	VENDEDOR Precio
BONOS				
6-1	8.000	92	2,000	93
7-1	....	....	15,000	94⅛
8-1|2	40.000	101⅛	....	....
8-1	....	....	4,000	101
ecario 7-1	15,000	92½	....	....
ecario 8-2, 1912	20,000	99	....	....
cipalidad, Priv. Dic.	10,000	87	....	....
BANCOS				
....	9	210	....	....
tria y del Comercio	100	15	....	....
nal	100	105	100	105½
MINERAS				
cagua, Febrero 8	500	8¼	300	8½
, Feb. 8	800	127½	....	....
bo	....	....	1,000	1
priaco	....	....	100	25
tada, Febrero 8	....	....	100	56½
uni, Febrero 8	....	....	100	68
Febrero 8	....	....	200	66¾
gua, Feb. 8	100	395	....	....
Fca., Enero 25	....	....	200.	7
a e Industrial, Febrero 8	300	27¼	....	....
a Elqui, Enero 25	200	18½	200	19
a	....	....	50	89½
a, Febrero 8	200	89	....	....
José de Oruro, Febrero 8	....	....	1.000	10
illa, Febrero 8	200	94¼	....	....
Puntas, Febrero 8	....	....	100	4¼
SALITRERAS				
agasta Febrero 8	300	50½	200	51
nia, Febrero 8	....	....	500	34
Febrero 8	100	82½	....	....
RICOLAS Y GANADERAS				
Grande, Febrero 8	100	28½	....	....
Grande, Enero 25	....	....	100	29
isnes	....	....	1,000	12
v Rupanco, Febrero 8	....	....	200	19½
a del Fuego	....	....	100	96½
INDUSTRIALES				
ricidad Industrial	....	....	26	38
de Santiago	20	47	....	....
ba, Enero 25	500	12⅛	....	....
uco, Feb. 8	....	....	200	40
bos	....	....	150	79
os El Salto	....	....	2	225
del Mar, Febrero 8	....	....	100	38
DIVERSAS				
a San Bernardo	....	....	100	125
Vapores, Febrero 8	500	37¾	....	....
Vapores	....	....	500	38
OLIFERAS				
litas del N., Febrero 8	....	....	500	7½
IERRE A LAS 5 P. M.				
ro	....	36.20	....	36.40
[illegible]	....	178	....	178.20
ro	....	13.—	....	13.10
, Febrero 8	....	128	....	....
agua, Febrero 8	....	395½	....	....
pilla, Febrero 8	....	94½	....	....
agasta, Febrero 8	....	....	....	50¾
nia, Febrero 8, transacción	....	38⅞	....	....
elitas, Febrero 8	....	....	....	6⅝

OPERACIONES EN VALPARAISO

PRIMERA RUEDA
300 Araca, En. 25, 124.
2300 Hip. Valparaíso 8-1, 95 1|4.
400 San José, En. 25, 9 1|4.
100 Banco Nacional, 105.
100 Galicia, Feb. 8, 35 1|4.
100 Loa, En. 25, 82.
100 Loa, En. 25, 82 1|4.
400 Loa, En. 25, 82 1|2.
300 Lastenia, Feb. 8, 34.
300 Galicia, En. 25, 35.
500 Aracas, Feb. 8, 124 3|4.
150 Boquete, 3 3|4.
700 Antofagasta, En. 25, 50 1|4.
500 Rafaelitas, Feb. 8, 7 1|4.
1000 Rafaelitas, En. 25, 7.
600 Loa, Fbe. 8, 82 3|4.
200 Vacas, Feb. 8, 7 5|8.
500 Vacas, En. 25, 7 1|2.
500 Antofagasta, Feb. 8, 50 1|2.
700 Huanuni, En. 25, 68.
700 Huanuni, Feb. 8, 68.35.
500 Aracas, Feb. 8, 125 1|4.
400 Rafaelitas, Feb. 8, 7 3|8.
SEGUNDA RUEDA
100 Aracas, Feb. 8, 125 1|2.
800 Aracas, En. 25, 125.
100 Llallaguas, Feb. 8, 396.
100 Llallaguas, Feb. 8, 395 1|2.

6000 Caja 8-1, 101 1|4.
125 Envases, 8.
500 Envases, 8 1|2.
5000 Hip. Valparaíso 8-1, 95 3|4.
100 San José, En. 25, 9 1|4.
Remate
5 Vacas, 7 1|8.
25 Monte Blanco, 2.
2 Club de Viña, 410.
1 Club de Viña, 400.
1 Club de Viña, 395.
36 Castilla, 16.
3 Tabacos, 77.
85 Antofagasta, 49 1|2.

CAMBIO

1.a Rueda: vendedor 36 y comprador 35.80.

2.a Rueda: vendedor 36.20 y comprador 36.

ORO

1.a Rueda: vendedor 174.50 y comprador 174.20.

2.a Rueda: vendedor 176.50 y comprador 176.

LIBRAS POR ORO

1.a Rueda: vendedor 13.10 y comprador 13.

2.a Rueda: vendedor 13.10 y comprador 13.

REVISTA SEMANAL DE LA FERIA DE PRODUCTOS AGRICOLAS DE URETA y Cía.

Transacciones efectuadas en el remate semanal del Jueves 18 de Enero de 1923:

AFRECHILLO: los 100 kilos
35 sacos M. S. J. a $ 17.
22 sacos R. y Cía. a 17.
70 sacos M. S. J. a 16.40.
AVENA RUBIA: los 100 kilos
12 sacos J. A. M. a $ 20.
CARBON ESPINO: el saco
50 sacos C. P. a $ 12.40.
50 sacos A. C. V. a 12.20.
100 sacos L. F. C. a 11.
60 sacos F. G. a 11.
50 sacos F. G. a 10.80.
542 sacos L. F. C. a 10.50.
43 sacos C. E. a 10.20.
45 sacos Q. A. a 9.60.
120 sacos L. B. a 9.
60 sacos B. G. a 9.
8 sacos O. E. a 9.
150 sacos B. G. a 8.80.
388 sacos M. C. a 8.
120 sacos (revuelto) E. E. P. a 8.
2 sacos (liviano) M. C. a 5.
CEBADA: los 100 kilos
23 sacos forrajeros L. G. L. H. a 22.
21 sacos falla P. J. E. a 18.
23 sacos falla P. J. E. a 17.50.
CONCHOS LINAZA: los 100 kilos
17 sacos F. P. a 6.

CIRUELAS SECAS: los 100 kilos
46 sacos P. V. a 15.
CHARQUI: los 100 kilos
4 llos Hda. L. H. a 81.
FREJOLES: los 100 kilos
2 sacos burros G. C. a 61.
2 sacos coscorrones G. C. a 57.50.
4 sacos bayos S. C. a 55.
14 sacos milagrosos G. C. a 44.
2 sacos coscorrones R. A. a 35.
2 sacos burros R. U. a 15.
GARBANZOS: los 100 kilos
5 sacos F. Hnos. a 50.50.
GRANZAS DE TRIGO: los 100 kilos
3 sacos C. y Cía. a 20.50.
5 sacos A. G. S. a 17.
13 sacos A. G. S. a 13.50.
10 sacos C. V. a 11.50.
3 sacos C. y Cía. a 11.50.
8 sacos C. y Cía. a 6.
LEÑA: la carga
16 cargas blanca H.a C. a 35.
52 cargas monte A. M. a 24.50.
27 cargas álamo Hda. L. P. a 22.
33 cargas monte E. L. a 19.

MAIZ: los 100 kilos
208 sacos amarillo A. C. T. a 22.
83 sacos colorado J. y A. a 20.
25 sacos colorado A. C. T. a 20.
20 sacos colorado D. V. a 20.
100 sacos colorado P. B. a 20.
12 sacos colorado L. B. a 20.
25 sacos blanco C. C. a 18.
42 sacos amarillo 2.o L. R. A. a 14.50
177 sacos amarillo 3.o L. R. A. a 10.
NUECES: los 100 kilos
12 sacos C. P. a 26.
PAJA LARGA: la colisa
1,210 colisas J. D. a $ 0.80.
PAPAS: el saco
99 sacos amarillas A. A. a 15.
80 sacos amarillas D. E. a 15.
23 sacos semillón L. P. N. a 11.
15 sacos sem. cazuelas D. E. a 7.
PASTO: los 100 kilos
533 colisas 1.er corte H. C. R. a 9.
200 colisas 2.o corte Hda. S. R. a 9.
SAL RUBIA: los 100 kilos
130 sacos "El Convento" A. G. C. a 9.

SACOS CARBONEROS VACIOS: cada uno
1,000 sacos A. I. a 1.
SEMILLA CAÑAMO: los 100 kilos
15 sacos C. P. a 58.
SEMILLA CURAGUILLA: los 100 kilos
10 sacos S. y S. a 19.
TRIGO: los 100 kilos
22 sacos candeal V. y H. a 37.
9 sacos revuelto C. y Cía. a 26.50.
QUESOS: los 46 kilos
73 Manant. (al det.) D. E. C. a $ 115.
567 Buin J. E. a 111.
142 Cunaco J. F. V. C. a 110.
944 Manantiales D. E. C. a 107.
392 Chimbarongo L. E. a 106.
579 Melipilla G. D. a 106.
733 Mallarauquito R. M. de M. a 106.
820 Lo Bustamante P. B. de B. a 106.
545 San José de Toro E. M. R. a 106.
610 Lolenco D. B. a 106.
53 Santiago (imit.) G. H. a 106.
546 Huique J. E. de E. a 104.
139 Colchagua C. F. U. a 104.
289 Miraflores A. V. L. a 104.
637 S. Teresa de Mall. F. L. A. a 104.
177 Hda. Roma E. F. a 104.
82 San Francisco I. y O. a 104.
210 Trebulco S. O. a 103.
498 Mallarauco F. S. M. a 103.
77 Tinguiririca B. L. C. a 103.
445 Chimbarongo Suc. L. A. A. a 102.
139 Miraflores A. V. L. a 101.
163 Totihue J. G. G. a 101.
348 Pichidegua A. T. D. a 100.
840 S. Clara de Mall. B. L. A. a 100.
314 Huique J. C. Z. a 100.
190 Las Cabras A. B. a 100.
159 Hualañé J. F. V. C. a 96.
238 Placilla J. B. a 96.
175 Peralillo M. L. B. a 94.
397 Victoria de Paine N. G. E. a 94.
188 Codao (hinch.) P. N. A. a 93.
299 S. José de Pichiguao J. I. E. a 92.
216 Chimbarongo A. G. M., a 91.
360 Requinoa A. R. a 90.
392 Chépica J. L. del R. a 90.
201 Hospital (imit.) D. V. a 90.
54 Puangue L. E. C. a 85.
130 Itahue A. A. S. a 83.
21 S. José de P. (aver.) J. I. E. a 82.
163 Chimbarongo (aver.) A. G. M. a 80
54 Alhué (descrem.) A. T. D. a 77.
48 Santiago C. V. a 75.
242 Teno Q. A. a 64.
MANTEQUILLA: los 46 kilos
10 San Manuel M. F. U. a 250.
57 Hda. Culiprán a 250.
90 S. Carlos C. A. de la M. R. a 243.
34 Chillán J. C. L. a 239.
198 Buin J. S. S. a 236
40 Teno D. T. a 235.
79 Hacienda Paine a 235.
137 Hacienda Culiprán a 235.
144 Santiago A. R. a 233.
49 Villa Alegre A. N. a 231.
49 Villa Alegre S. N. a 230.
31 Alhhué A. T. D. a 230.
33 Quinta J. de D. R. a 230.
117 Curicó F. M. C. a 230.
176 Bulnes Suc. R. V. M. a 230.
24 Malloco J. R. E. a 230.
165 Y. Buenas F. A. de la F. a 230.
94 Buli E. C. U. a 229.
62 Bulnes G. R. a 229.
115 Río Negro A. M. a 228.
4 Villa Alegre S. N. a 227.
132 Curicó F. M. C. a 226.
189 Caracol B. y J. a 225.
60 Cabildo A. C. a 225.
27 Melipilla D. P. a 225.
49 Melipilla, L. y B., 223.
58 La Ligua, E. D. R., a 225.
40 Fundo San Rafael a 221.
4 Melipilla F. P. a 210.
6 Pichidegua A. T. D. a 150.
25 Bulnes (aver.) G. R. a 150.

Ureta y Cía., Sucesores de Emeterio Ureta C. — Local: Delicias 3410. — Teléfono 43, Estación. — Oficina: Bandera 165, Teléfono 995, Central. — Casilla 1340, Santiago.

RAULI MACHIHEMBRADO
SE REALIZA una gran partida, secos y muy bien elaborados, ofrece la
BARRACA BIO-BIO
CALLE ESPERANZA 51, Esq. ERASMO ESCALA, Teléfono 115, Estación
E-22

VALOR DE LA £ EN DOLARES

Los cablegramas procedentes de Nueva York, recibidos ayer en los Bancos de esta ciudad, indican las siguientes cotizaciones en oro americano:

Anglo Sud-Americano	4.66⅝
Chile	4.67
Francés de Chile	4.66
Holandés	4.67¼
Londres y Río de la Plata	4.66
National City Bank	4.66½

BOLSA COMERCIAL DE CHILE

PRIMERA RUEDA
20 Banco Chile, 210
10000 Caja 8-1 o|o, 101 1|8
300 Espino, 2 1|2, contado
100 Rafaelitas, 7 3|8, Feb. 8
2000 Espino, 2 1|2, En. 25
5000 Espino, 2 3|8, En. 25
100 Rafaelitas, 7 1|4, Feb. 8
2500 Espino, 2 1|2, Feb. 8
1000 Espino, 2 3|8, En. 25
100 María Fca., H., 7 1|4, En. 25
200 Bco. Nacional, 105 1|2
3000 Caja 8-1o|o, 101 1|8
200 Rafaelitas, 7 1|4, En. 25
2000 Espino, 2 1|2, Feb. 8
2000 Espino, 2 3|8, En. 25
3000 Espino, 2 3|8, En. 25
200 Rafaelitas, 7 1|4, Feb. 8
2000 Espino, 2 1|2, Feb. 8
3500 Espino, 2 1|2, Feb. 8
5000 Hip. 8-1 o|o, 98

SEGUNDA RUEDA
10000 Hip. 8-1, 98 3|4
7 Banco Chile, 211
500 Caupolicán, Feb. 8, 2 3|8
500 Quilicura, Feb. 8, 6
100 Rafaelitas, Feb. 8, 6 3|4
100 Rafaelitas, En. 25, 6 5|8
500 Kelluani, En. 25, 1 1|2
1400 Quilicura, Feb. 8, 5 3|4
500 Caupolicán, Feb. 8, 2 1|2
11 Bco. Chile, 211 1|2

COTIZACION DE METALES

Cablegrama sobre cotizaciones de metales correspondiente al día de ayer:

ESTAÑO: £ 181.2.6 al contado y £ 182.15.0 a plazo. Subió: 0.15.0 al contado y 0.15.0 a plazo.

COBRE STANDARD: £ 63.10.0 al contado y £ 64.0.0 a plazo. No varió, al contado. Bajó: 0.2.6 a plazo.

PLATA: 32 7|16d; subió, 7|16d.

TRABAJADORES PARA IQUIQUE

300 trabajadores de pampa y máquina, particulares barreteros, se necesitan para oficinas salitreras. Casados y solteros.

Salida de Santiago: el 24 de Enero. Inscripción sólo hasta el día 23 medio día.

Datos y pasajes, dirigirse al kiosko Plaza Argentina frente Estación Central y Matucana esquina San Pablo. (Señal, bandera azul).

NOTA. — Estas inscripciones se harán semanalmente para distintos puertos salitreros, se avisará con oportunidad sus salidas.

Seriedad y corrección absoluta en los procedimientos empleados para la contratación de los obreros.

E-21

ARIZONA
BAKING POWDER
ABSOLUTELY PURE AND GUARANTEED
Unicos agentes:
David Wallace y Co.
Valparaíso y Santiago

FACSIMIL TAMAÑO NATURAL

TIMBRE IDEAL PARA LACRAR
PRECIO: $ 4.80 (Provincias, $ 5.80)
SELLE sus encomiendas CON SUS PROPIAS INICIALES
EN VENTA:
Kiosco N.o 2 del Portal Fernández Concha y en el recinto de la Estación Alameda, frente a la boletería de 1.a clase

IMPRESION DEL SELLO

FERIA DEL MATADERO

Placer 960.— Estación San Diego

SANTIAGO

Transacciones al peso en la Feria del 18 de Enero de 1923

Vacas:
9 con 5,120 kilos, a 0.91.
10 con 5,520, a 0.90 1|2.
9 con 3,915, a 0.85 1|2.
6 con 2,270, a 0.81.
4 con 1,940, a 0.80 1|2.
11 con 4,530, a 0.77 1|2.
11 con 4,390, a 0.77.
6 con 2,580, a 0.77.
7 con 3,190, a 0.96 1|2.
3 con 1,460, a 0.76 1|2.
10 con 4,000, a 0.76.
7 con 2,210, a 0.76.
11 con 4,530, a 0.75 1|2.
11 con 4,820, a 0.75 1|2.
4 con 1,630, a 0.75.
10 con 4,210, a 0.74 1|2.
7 con 2,600, a 0.74 1|2.
10 con 4,455, a 0.73 1|2.
8 con 3,220 a 0.73 1|2.
8 con 2,980 a 0.73.
10 con 3,890, a 0.72 1|2.
10 con 4,250, a 0.72.
9 con 3,305, a 0.71 1|2.
3 con 1,010, a 0.68.
3 con 1,155, a 0.65.
Novillos:
11 con 5,430, a 0.86 1|2.
11 con 5,470, a 0.86 1|2.
2 con 1,040, a 0.86.
10 con 5,300, a 0.84.
10 con 4,985, a 0.83 1|2.
7 con 3,340, a 0.83.
10 con 4,850, a 0.81 1|2.
10 con 5,220, a 0.81.
10 con 4,670, a 0.81.
2 con 950, a 0.87 1|2.
3 con 1,290, a 0.76 1|2.
2 con 930, a 0.76.
10 con 3,930, a 0.75.
10 con 4,660, a 0.73.
10 con 4,370, a 0.72 1|2.
2 con 690, a 0.70 1|2.
10 con 4,370, a 0.70 1|2.
10 con 4,020, a 0.70.
2 con 725, a 0.70.
Bueyes:
4 con 2,415, a 0.80.
4 con 2,375, a 0.73 1|2.
2 con 1,425, a 0.72.
5 con 2,485, a 0.71 1|2.
2 con 800, a 0.71.
4 con 2,210, a 0.69.
4 con 2,350, a 0.68.
6 con 3,700, a 0.68.
8 con 3,700, a 0.66.
2 con 1,125, a 0.65 1|2.
5 con 2,700, a 0.62.
70 Corderos, a $ 23.80.

MATADERO PUBLICO

ENCIERRA DE HOY:

Ganado mayor		Ganado menor	
Bueyes	50	Corderos	1850
Novillos	116	Cerdos	50
Vacas	281	Cabros	48
En vaca	61	Terneros	81
Total	508	Total	2047

PRECIOS DE LAS CARNES

		Por kilos		
Carne buey	1.a	1.20	a	1.25
Id. id.	2.a	1.10	a	1.18
Id. id.	3.a	0.60	a	1.00
Carne novillo	1.a	1.20	a	1.25
Id. id.	2.a	1.10	a	1.18
Id. id.	3.a	0.60	a	1.00
Carne vaca	1.a	1.20	a	1.25
Id. id.	2.a	1.10	a	1.18
Id. id.	3.a	0.60	a	1.00
Carne cordero	1.a	1.50		
Id. id.	2.a	1.20	a	1.40
Id. id.	3.a	0.60	a	1.00
Carne oveja	1.a	1.10		
Id. id.	2.a	0.90	a	1.00
Id. id.	3.a	0.40	a	0.80
Carne cabro		no hubo		
Carne cerdo	1.a	1.75		
Id. id.	2.a	1.60	a	1.70
Id. id.	3.a	1.40	a	1.50
Grasa en rama		1.30	a	1.50
Sebo de ovejuno		0.90	a	1.00
Cuero de buey		1.35	a	1.45
Id. id. novillo		1.45	a	1.55
Id. id. vaca		1.55	a	1.65
Id. id. ovejuno docena	$	36.00	a	40.00

COMPRA-VENTA DE PROPIEDADES

Doña Trinidad Fernández v. de Gaete compró a don Gustavo Finat la propiedad número 486 de la calle Camilo Henríquez, en la cantidad de $ 14,000.

—Doña Elvira de la Barra de Plaza Ferrand compró a don Alberto Castro Téllez varias casas en la calle de Coquimbo en la cantidad de $ 100,000.

—Don Alberto Pizarro compró a la Caja de Retiro y Montepío del Ejército y la Armada, la propiedad número 1758 de la calle de Toesca en la cantidad de $ 18,000.

—Don Pío Onofre Silva compró a doña Blanca Cáceres y a don Alberto Silva unos derechos de una propiedad de la calle de Ejército en la cantidad de $ 33,333.33.

—Don Alberto Arancibia compró a don Armando Calderón Vergara, la propiedad número 375 de la calle Siglo XX en la cantidad de $ 86,000.

—Doña Mercedes Portales v. de Belbod compró al Monasterio del Carmen de San Rafael, una propiedad en la calle de O'Higgins en la cantidad de $ 35,000.

—Don Alfredo Matte compró a don José Spriano la propiedad número 311 de la calle de Lillo esquina de Río de Janeiro, en la cantidad de $ 110,000.

AGRICULTOR
con $ 20,000 capital. En animales, enseres y dinero, recibe fundo de rulo a medias.
Departamentos Talca o Lontué cerca F. C.
Dirigirse: L. A. G., esta Imprenta.
E-21

EL GRAN REMEDIO UNIVERSAL

Nitro Ozona Lowe-Weissflog, el único comprobado por medio de la radiografía que cura tuberculosis (tisis) Pruebas a la vista. Afamado desde 1887. Cura radicalmente hígado, riñones, del estómago, pulmonía, bronquitis, laringitis, asma, hipertrofia, diabetes, albuminuria, reumatismo, hidropesía, obesidad, raquitismo, epilepsia, apoplegía, anemia, catarro intestinal, disentería, apendicitis, peritonitis, almorranas, fístulas, furunculosis, quemaduras, picaduras venenosas, enfermedades piel, sangre, enfermedades secretas. Prodigioso en aneurisma, en enfermedades del corazón, cerebro, vista, espina dorsal, etc. Viruela, peste negra, hemorrágica, peste bubónica, tifus, pestes y fiebres en general, son vencidas a las pocas horas con repetidos lavados intestinales y tomas. Igual tratamiento para demás enfermedades. Catecismo Nitro-Ozona, consúltelo todo enfermo, sea cual fuere el mal, encontrará el medio seguro de sanar radicalmente. Remítolo gratis quien lo pida. Claras 149.— Teléfono 1830.— Casilla 832.—Droguería Daube.—
Boticas principales
LUIS LOWE

Propuestas Públicas

Pídense propuestas públicas para la adquisición del mobiliario escolar que se expresa y que deberá ser puesto en los departamentos que se indican:

Para los departamentos de La Serena, Coquimbo y Elqui (Puesto en La Serena): 159 pizarrones, 140 mesas, 309 sillas y 80 estantes con puertas de vidrio.

Para los departamentos de Ovalle, Combarbalá e Illapel (Puesto en Ovalle): 226 pizarrones, 186 mesas, 640 sillas y 20 estantes.

Para el departamento de Quillota (Puesto en Quillota): 300 bancos número 1, 650 bancos N.o 2, 245 bancos N.o 3, 67 pizarrones, 50 tableros contadores, 63 mesas, 306 sillas y 102 estantes.

Para el departamento de Limache (Puesto en Limache): 310 bancos N.o 1; 540 bancos N.o 2; 182 bancos N.o 3; 48 pizarrones, 52 tableros contadores, 61 mesas, 159 sillas y 133 estantes.

Las propuestas se abrirán el 23 del actual, a las 3 P. M., en la Sección Almacenes de la Dirección General de Educación Primaria, donde los interesados pueden consultar bases y antecedentes.

EL DIRECTOR GENERAL DE EDUCACION PRIMARIA

35-En

VENDO
Tengo orden de vender magnífica casa-residencial, ubicada en pleno centro y montada con todo confort moderno. Tiene buen restaurant; amplias comodidades para familias y pasajeros. Regios comedores para banquetes y bailes.
Capital aproximado: $ 120,000. Facilidades.
Referencias en mi oficina.
M. E. GOMEZ
BANDERA 441.—TELEFONO 763
E-23

Propuestas para el Cuerpo de Bomberos

Hasta nuevo aviso se suspenden las propuestas solicitadas por el CUERPO DE BOMBEROS para la construcción de la carrocería de tres carros de escalas automóviles.

EL COMANDANTE.

BOX

EL MATCH DE ESTA NOCHE EN LA FEDERACION DE BOX: CARLOS DONOSO Y AMADOR PEREZ PELEARAN LA FINAL DEL CAMPEONATO PESO PLUMA DE CHILE

Los matchs de esta noche en los Centros de Box

El campeón Julio César Fernández regresa hoy a su patria

El próximo match de Abelardo Hevia

Desafíos. — Citaciones. — Otras noticias

LA VELADA BOXERIL DE ESTA NOCHE EN EL TEATRO REPUBLICA EN CELEBRACION DEL PRIMER AÑO DE VIDA DEL CENTRO DEPORTIVO UNIVERSITARIO. — Esta noche, a las 9, celebrará su primer aniversario en la cómoda y elegante sala del Teatro República, el Centro Deportivo Universitario.

Esta velada sin duda resultará brillante, dado el entusiasmo que se nota entre los distinguidos vecinos y aficionados de ese populoso barrio. Damos a continuación el programa completo:

Damos a continuación el programa completo:

Cuatro rounds entre los señores Luis A. Pizarro, del Universitario, y Elías Cornejo, del C. Saavedra.

Seis rounds entre los señores Juan Bonilla, campeón peso mosca del Universitario, y Enrique del Canto, campeón del mismo peso, del Borcosque de Providencia.

Seis rounds entre los señores Luis Borroni y Armando González.

Match de semi fondo a seis rounds entre los señores Ramón López, campeón de peso gallo del Universitario, y Celestino Silva.

Match a fondo entre los señores Germán Meza, campeón peso pluma escolar de Chile, y Luis Castellano, campeón del G. Santa Cruz.

CENTRO DEPORTIVO LUIS A. GONZALEZ. — Esta noche, a las 9, se efectuarán en el local de este Centro, Río Janeiro esquina de Buenos Aires, las siguientes peleas por el campeonato interno:

Luis Zavala v. Manuel Ramírez, 4 rounds.

Angel Bálmer con Mario Valdés, 4 rounds.

Luis González con Enrique Holmer, 4 rounds.

Match de fondo a seis rounds entre Carlos Holmer y Francisco Franco.

Artemio Alvarez hará, además, una academia fuerte con otro alumno del Centro. Una banda musical amenizará la reunión.

CENTRO DEPORTIVO CORNELIO SAAVEDRA. — Para hoy este Centro ha preparado una velada boxeril en su local, San Miguel 153, a las 9 P. M. El programa es el siguiente:

René Cabello con René Pineda, 3 rounds.

Víctor Cerda con José Valdés, 4 rounds.

León Inostroza con Pedro Contreras, 4 rounds.

Gabriel Zapata con Luis Urrutia, 5 rounds

Joaquín Aranda con Arturo Sánchez, 3 rounds

Luis Araya con Luis Leyton, 5 rounds

Germán Cárter con David Mora, 5 rounds.

Armando Bravo con José Calderón, 4 rounds.

Gran match de fondo a 6 rounds, entre el campeón de este Centro, Manuel Celis, y el campeón del Libertad B. C., Luis Palacios.

LA DEFINICION DEL CAMPEONATO PESO PLUMA DE CHILE

ESTA NOCHE EN LA FEDERACION DE BOX

Carlos Donoso-Amador Pérez

La Federación de Box de Chile, Arturo Prat 38, tendrá en su cuadrado una disputa interesante: la final del Campeonato Peso Pluma de Chile entre Amador Pérez y Carlos Donoso.

Amador Pérez, es un muchacho formado en el Murillo Reyes. Ha hecho una carrera corta, pero de lo más brillante. Su último triunfo lo consagró como una promesa del pugilismo nacional; Enrique Muñoz, el invencible campeón peso liviano de Valparaíso, cayó bajo el poder de sus puños.

CARLOS DONOSO

Carlos Donoso, es uno de los más antiguos cultores profesionales del pugilismo, ha tenido encuentros memorables y durante muchos años ha mantenido el campeonato peso gallo. Está muy entrenado y quiere salir airoso para volver por sus antiguos fueros.

LOS PRELIMINARES

Reunen interés. Son cuatro rounds entre Víctor Retamales y Francisco Chacón y seis rounds de semi-oficial entre Arturo Toro, empatador de Germán Correa, y Guillermo Orrego, gañador dos veces de Miguel Díaz.

LA OPINION DE WILLIE MURRAY

Murray, el simpático negro, nos dijo:

"Pérez debe ganar. Lo ví durante más de cuatro meses entrenarse en el Murillo, durante el tiempo que fuí yo el profesor. Saca ambas manos, pega fuerte y es valiente.

AMADOR PEREZ

Donoso se me dice se ha preparado con entusiasmo en el campo. Necesita de toda su vitalidad para poder competir con Pérez, y es de alegrarse que estando en brillante condición pueda deleitar a los aficionados con su escuela elegante y digna de aplausos".

LAS ENTRADAS

Estarán a la venta durante todo el día de hoy en la Federación de Box, habiendo muchos deportistas reservados sus asientos de preferencia.

EL PESO REGLAMENTARIO

Esta semana a las once se realizará en la Federación el pasaje de los boxeadores que actuarán esta noche. Se les ruega puntual asistencia, pues la Comisión de Box asistirá al acto.

CENTRO DEPORTIVO PABLO MUÑOZ. — Velada boxeril en honor del presidente honorario de este Centro, señor Pablo Muñoz. — Hoy se efectuará la velada boxeril en honor de su presidente honorario, señor Pablo Muñoz, en su local Bulnes esquina de Martínez de Rozas, con el siguiente programa:

Cuatro rounds entre los infantiles Luis Magalón y Osvaldo Carvajal.

Cinco rounds entre Juan Montecinos y Francisco González.

Siete rounds con decisión entre los aficionados Esteban Rozas y Luis Pacheco.

Match semi fondo entre los conocidos aficionados Juan Ipinza, del Manuel Sánchez, y Alberto Arce, del Pablo Muñoz. Premio, una medalla de plata.

Match de fondo a 8 rounds entre Luis Téllez Santander, del Manuel Sánchez, y Raúl Rodríguez, del Pablo Muñoz. Premio, una medalla de oro al vencedor.

Estas peleas serán amenizadas por una buena banda de músicos.

Campeonato Suramericano peso liviano

JULIO C. FERNANDEZ PARTE HOY A SU PATRIA

El campeón peso liviano de las Repúblicas Argentina y Uruguay se dirige hoy a su patria para regresar el 15 de Febrero para entrenarse nuevamente y poder presentarse en grandes condiciones para definir el campeonato sudamericano el 11 de Marzo con nuestro gran pelcador Luis Vicentini.

Ayer Fernández fué despedido con un banquete por la colonia uruguaya. A los postres se deseó feliz viaje al extranjero y se brindó por el pronto regreso del campeón a nuestra patria.

Fernández pasó hoy a despedirse de los dirigentes del box y de las redacciones de los diarios de la capital.

LA FINAL DEL CAMPEONATO PESO MEDIO LIVIANO DE CHILE.—El Sábado próximo se efectuará, en el Circo Hippodrome, una de las peleas más interesantes de la temporada, pues tendrá como contendores a dos de los más bravos y mejores peleadores chilenos. Ellos son Abelardo Hevia y Víctor Contreras, quienes, en un match a doce rounds, disputarán la final del campeonato de Chile en el peso medio liviano de Chile.

Cada uno de estos profesionales ha sabido acreditar su personalidad a fuerza de actuar siempre honrada y valientemente. Abelardo Hevia es llamado con justicia el bull-dog chileno por su bravura para combatir.

Su rival, Víctor Contreras, es un muchacho de valentía extraordinaria, ya que sólo es comparable con la de Abelardo Hevia. Su reciente triunfo sobre Floridor Pino probó al público que es un profesional peligroso hasta para los individuos de mayor peso, pues su acometivididad es desconcertadora.

CAMPEONATO ANTONIO SIES. —Peleas para el Miércoles 27 del actual:

Peso mínimo: Carlos Uzaveaga, del Murillo Reyes, contra Armando Salvo, del Esmeralda, 4 roduns.

Peso mosca: Justino Pezoa, del Gregorio Santa Cruz contra Erasmo Martínez, del Carpentier, 5 rounds.

Peso gallo: Julio Muñoz, del Cintolesi, contra Carlos Galdames, del Mandujano Tobar.

Peso pluma: Ricardo Aguilar, del Atlético Centenario, contra Luis Campos, del Guerrilleros, y Germán Meza, del Murillo Reyes, contra Alberto Mejía, del Gregorio Santa Cruz, 5 rounds.

GIMNASIO EL GUANTE.—Para hoy, a las 9 P. M., en Chacabuco No 11, ofrece una velada boxeril con el siguiente programa:

Benito Muñoz con Carlos Díaz, 4 rounds.

Enrique Caballero con Pedro Berti, 5 rounds.

Pedro Verdejo con Floridor Cavieres, 5 rounds.

José Cañas con Oscar Verdelagua, 5 rounds.

Match semi fondo entre Domingo Muñoz, de El Guante, con Luis Araya, del Laboratorio Chile B. C., 6 rounds.

Match de fondo a 8 rounds (revancha) entre Guillermo Rojas y Justino Pezoa, ambos por el campeonato del barrio Estación Central.

URSUS ARCO IRIS.—Cita para el Domingo 21 del presente, en San Diego 1558, a las 10 A. M, a junta general para la recepción del nuevo directorio y otros asuntos de gran importancia.

HERIBERTO ROJAS B. C.—Cítase a junta de socios para el Domingo, a las 10 de la mañana para seguir tratando varios asuntos de suma importancia, en la secretaría, A. Ovalle 1263

Se les ruega pasar por la secretaría del centro a los señores Herminio Flores, José Vega S., por asuntos que les interesan mucho.

DESAFIOS.—Pedro Ramírez desafía a Benjamín Muñoz y acepta a Eleodoro Córdoba. Bases: San Miguel 153-B.

—Luis Almarza acepta el desafío lanzado por el señor Fredolín Aguilera, en las condiciones que él desee. Bases: Portal F. Concha N.o 18.

Carlos Saavedra, de 54 kilos, desafía al señor Víctor Casanova. Bases: Calle Aldunate N.o 831.

—Armando Díaz, 58 kilos, desafía a Emilio Rodríguez. Bases en este Centro.

—Oscar Cuevas, 58 kilos, desafía a José Escobar. Bases en este Centro, Independencia N.o 2503, de 8 a 10 P. M.

—Roberto Ramos, de 68 kilos, de Valparaíso, desafía a todos los aficionados de su peso y especialmente a Manuel Orellana. Contestar por este mismo diario.

—Carlos Flores pide el desempate a Lorenzo Becerra.

Bases en el Centro Eduardo Covarrubias, Coquimbo 535 esq. San Isidro, de 7 a 9 P. M., todos los días.

—Alik Ramírez y Aquiles Marchant, 60 kilos, desafían al señor Luis Yáñez, de San Fernando y a todos los profesionales del Sur del país.

—Armando Díaz, de 58 kilos, desafía a Emilio Rodríguez. Bases: Independencia 2503.

— T U R F

TRABAJOS EFECTUADOS EN LA MAÑANA VALPARAISO SPORTING CLU

(De nuestro Corresponsal en la cancha

(Pista de arena)

Falckland

Montado por L. H. Huerta, pasó 600 metros en 37 1|5., repitiendo, después de un corto descanso, la misma distancia en 37 2|5.

Reina Hortensia

Con R. Henríquez cotejó 1,400 metros en 1.40.

Greenock

Dirigido por H. Ramírez, cubrió 1,400 metros en el buen tiempo de 1.31 3|5.

Adriático

Conducido por V. Jara, pasó 1,400 mètros en 1.37 2|5.

Jilguero

Con P. 2.o Rebolledo. Finisterre con L. A. Zamora, pasaron 1,200 metros en 1.21 3|5, ganando Finisterre lejos.

Gitanillo

Guiado por L. H. Huerta, atropelló 400 metros en 25 1|5; completó la vuelta suave y volvió a atropellar la distancia anterior en 25 1|5.

Don Alvaro

Con aprendiz, pasó 1,200 metros a voluntad en 1.24 1|5.

Asturiano

Montado por V. Jara, cotejó 800 metros en 54 3|5.

Graciosa

Con J. Urzúa cubrió una vuelta a voluntad en 2.30.

Virgilio

Con aprendiz, pasó 1,400 metros en 1.38 3|5.

Tande

Con P. 2.o Rebolledo cotejó 1,200 metros en 1.20 3|5.

Bambalina

Conducida por aprendiz, atropelló 600 metros en 39 3|5.

Idol

Con aprendiz, pasó 600 metros en 38 3|5, repitiendo, después de un regular descanso, en 39 2|5.

Guitón y Fleur

Ambas llevadas por aprendices, atropellaron 600 metros en 38 2|5, llegando iguales.

Kodak

Con J. Arancibia, pasó 800 metros en 53 y repitió después de un descanso relativamente corto, 1,200 metros en 1.20 3|5.

entro Cultural de Baile
EL RITMO

Se estrenará hoy Sábado con un gran baile social, de 6 a 8 1|2, y de 9 1|2 a 12 1|2 P. M. Baile todos los demás días.

Gran orquesta.

DIEZ de JULIO 367 esq. MADRID

Cajero competente

con recomendaciones y fianza, necesítase.

Dirigir copias de certificados y antecedentes a

CASILLA N.o 1296

SANTIAGO

Sociedades Anónimas

Compañía de Consumidores de Gas de Santiago

En virtud de lo dispuesto en el artículo 30 de los Estatutos, cítase a los señores accionistas a Junta General Ordinaria para el Viernes 26 del presente, a las 3 P. M., a fin de someter a su aprobación la Memoria y el Balance correspondientes al Segundo Semestre de 1922.

La reunión tendrá lugar en las oficinas de la Compañía, Santo Domingo N.o 1061.

Santiago, 12 de Enero de 1923.

JOSE LUIS COO,
Presidente.

E-26

Banco de Chile

Desde el Martes 16 del presente. se pagará a los señores Accionistas el dividendo de $ 9 por acción. acordado en la Junta General celebrada hoy.

Santiago, 15 de Enero de 1923.

PEDRO A. TORRES,
Director-Gerente.

UH-36

Banco Italiano

En conformidad a lo dispuesto en los artículos 43 y 44 de los Estatutos, se cita a los señores Accionistas a Junta General Ordinaria, para el Sábado 20 del corrriente, a las 3 P. M.

Valparaíso, 9 de Enero de 1923.

ANGEL MINETTI,
Presidente.

Banco Italiano

Para los efectos del artículo 48 de los Estatutos, el Registro de Transferencias de Acciones quedará cerrado desde el 10 al 20 del corriente mes. ambos inclusives.

Valparaíso, 9 de Enero de 1923.

CARLOS CASTILLO V.,
Gerente.

20-En.

Banco Español de Chile

Desde esta fecha se pagará a los señores Accionistas el dividendo de siete pesos por acción, acordado en la Junta General del 15 del presente.

Santiago, Enero 16 de 1923.

JOSE URETA E.,
Gerente.

25-En

"UNION CHILENA"

COMPAÑIA DE SEGUROS FUNDADA EL AÑO 1853

Desde esta fecha se paga a los señores accionistas en las oficinas principales de la Compañía, calle Moneda N.o 1140 en ésta y Cochrane N.o 636 en Valparaíso, el dividendo de TREINTA PESOS por acción acordado en la junta general celebrada hoy.

Santiago, Enero 15 de 1923.

JOAQUIN L. ERRAZURIZ,
Administrador. 20-En

COMPAÑIA TELEGRAFO COMERCIAL

En virtud de los dispuesto en el artículo 23 de los Estatutos, se cita a los señores accionistas a Junta General ordinaria para el Viernes 26 del presente, a las 4 P. M., en el local de la Gerencia, Huérfanos 1039.

LUIS A. VERGARA,..
Presidente.

COMPAÑIA TELEGRAFO COMERCIAL

En conformidad con el artículo 9.o de los Estatutos, se avisa a los socios de esta Compañía, que el Registro de Accionistas quedará cerrado desde el 17 al 26 de Enero, ambos días inclusives.

Santiago, Enero 17 de 1923.

EL GERENTE...

Sociedad Metalúrgica Nacional

Cítase a Junta Extraordinaria de Accionistas para el día Martes del 30 de Enero, a las 5 P. M., en las oficinas de la Sociedad, Bolsa de Comercio, 4.o Piso, Oficina 302.

Para tratar sobre la venta de los bienes sociales y acordar la liquidación de la Sociedad.

EL GERENTE.

Cía. Nacional de Tejidos "El Salto"

DIVIDENDO EXTRAORDINARIO Y SUSCRICION DE CAPITAL

De acuerdo con la resolución adpotada en Junta General de Accionistas de 29 de Julio de 1922, el Directorio ha resuelto distribuir como dividendo extraordinario las acciones correspondientes a las dos primeras cuotas de la nueva emisión.

Los títulos respectivos están a la disposición de los señores Accionistas desde hoy, en las oficinas de la Compañía, Agustinas 1220, altos.

Santiago, Enero 19 de 1923.

RICARDO LYON,
Presidente. E-28

La Unión Nacional

Compañía Internacional de Seguros

MONEDA N. 1128

Desde esta fecha, se pagará a los señores accionistas el dividendo de 8 o|o ($ 5.60) por acción, acordado en la Junta General Ordinaria de ayer.

A los accionistas residentes en provincias, se les pagará por intermedio del Banco Español de Chile.

Santiago, Enero 19 de 1923.

S. LEWIN,
Gerente. E-23

AVISOS ECONOMICOS

Imprenta "Echeverría"

San Diego 1233.—Teléfono 23 (Matadero)

Trabajos rápidos y económicos. Libretas y cuadernos por mayor y menor.—Artículos para escritorio. Se atienden pedidos de provincias. Descuentos a los comerciantes.

AGENCIA DE "LA NACION"

Avisos y suscripciones hasta las

AVICULTURA y CULTIVOS

VENDENSE 200 PALTITOS EN MAceteros, puestos en Santiago, a $ 0.50 cada uno. Ordenes: San Bernardo, Casilla 76.

SE VENDE LA COSECHA DE DOS cuadras de uva, a las puertas de Santiago. San Martín 372. 21-E

CATALANAS DEL PRAT, PONEdoras, véndese un lote. Román Díaz 583. E-21

AUTOMOVILES Y CARRUAJES

CHAUFFEUR MECANICO ALEMAN, 16 años práctica se ofrece. Esperanza 66 A. 23-E

AUTOMOVILISTAS REPUESTOS Ford y accesorios, colosal surtido; aprovechen nuevo descuento. San Pablo 3236, próximo a Matucana. 5-Marzo.

ESCUELA PRACTICA DE CHAUFfeurs-mecánicos, cursos rápidos, enseñanza por sus dueños, varias marcas. Vicuña Mackenna 386. 4—M—1923

AUTO SIETE ASIENTOS CAMBIO por auto tres asientos. Moneda 887. 20-E

VENDO AUTO FORD EN PERFECto estado. Verlo: en Tocornal 1698, a cualquiera hora. E-20

BUICK 6 CIL... DODGE, OAKLAND de ocasión, vendo. Vicuña Mackenna 357. 23-E

RADIADORES PARA FORD, EN buen estado, se venden tres. San Miguel 142. 20-E

FORD SPORT, 2 ASIENTOS, Y Ford cerrado se venden de ocasión. San Miguel 142. 20-E

OCASION VENDO AUTOMOVIL turismo cinco asientos. Verlo tratar: Unión Americana 338. 21-E

VENDO BARATO, AUTO PARTICUlar "Dodge" turismo, último modelo en muy buen estado; tiene seis ruedas de alambre con neumáticos, amortiguador Hardford, etc., etc. Verlo de 1 a 5, en Vicuña Mackenna 272. E—20

AUTO DODGE SE VENDE DE oportunidad. Nataniel 108. 22-E

REPUESTOS PARA AUTOS DODGE, tengo eje de mando, tapas de ruedas de estanque y de motor, tapas y llaves para ruedas de alambre, ganchos soporte, capota, Manivelas para todas marcas. — Garage Anguita. Amunátegui 340.

FORD VENDO PERFECTO ESTAdo $ 3,000. Verlo: Manuel Rodríguez 876. 21-E

VENDO CAMION FORD 2 1|2 Toneladas, en muy buen estado, verlo, 10 de Julio 319. E-22

VENDESE, DE OCASION, RICO auto turismo. Verlo y tratar: Unión Americana 227. 21-E

FORD SPORT, BONITO, VENDO. Bulnes 3 B. 21-E

VENDO BATERIAS 6-8, 12-16, Y magneto Dixie. Monjitas 360. E-22

REPARACIONES GARANTIDAS DE magnetos, dinamos y baterías. Taller Radium. Teatinos 738. E-30

COMPRO O ARRIENDO CAMION aperado, cuatro ruedas. Bilbao 223. 21-E

VENDO CINCO RUEDAS ALAMBRE con masas para Ford. Delicias 1879. E—21

COMPRO CARRETELA O CAMION aperado, reparto almacén. Valparaíso 1128. E-20

AUTO BUICK, 6 CILINDROS, asientos, garantido, vendo con facilidades. San Antonio 164. E-21

COCHECITO DOS RUEDAS, APErado, vendo. Capitán Orella 106. 22-E.

LA CARROCERIA LAS ROSAS 1836 vende varios coches de 2 y 4 ruedas, nuevos y usados, chassis europeos, de 12 y 30 HP., autos Mors, Chalmers. 21-E.

$ 1,000 VENDO CAMION DOS RUEdas, liviano, casi nuevo. Juárez 734. E-21

VENDO CARRETELA APERADA. Lord Cochrane 1717. 20-E

VENDO CARRETELA CON ARNEses. Brasil 446. Precio: $ 500. 21-E

CAMAS PARA CARRETELA, VENdo mil a $ 0.80 cada una. Maestranza 783. 22-E

CARRETON CERRADO CUATRO ruedas, muy sólido vendo. San Diego 15. 21-E

5 **COCHE IMPORTADO DOS ASIENtos**, llantas de goma, con arnés de charol, vendo. Vásquez 270. E-21

REALIZO BARATISIMO 5 COches 2 ruedas, breack de cuatro ruedas para pasajeros. Patricio Lynch 886. 21-E.

ARRIENDOS (Necesitan)

NECESITAMOS PARA INDUSTRIA decente, casa grande, con patios o sitio espacioso con galpón. Tratar personalmente, Bandera 618. E-23

NECESITO CASA 7-8 PIEZAS, electricidad, Barrio Recoleta o Delicias-San Pablo, Maturana-Matucana. Canon: R. P. M., Correo 13. 21-E.

DESEO CASA DE AVENIDA VICUña Mackenna a Santa Rosa, no distante de 3 cuadras de Alameda, con 6 piezas fuera servidumbre, canon 300 pesos. R. C., Correo Providencia. E-21

ARRIENDOS (Ofrecen)

o ARRIENDO DEPARTAMEN- atro piezas, tres pisos, en pie- Alameda, esquina Av. España, familia prenero. Delicias 2390. 23-E

o ARRIENDO TERCER PISO. itas 344. 20-En

A BALCON CON PUERTA IN- ndiente, arriéndase a matrimo- o caballeros solos, con pensión, buena comida. Arturo Prat 20-E.

IENDO DOS PIEZAS PERSO- ocupadas. Unión Americana 559. O—4

0. CASA BAJOS, 8 PIEZAS, gas. Arriéndase. Castro 589. E—21

IENDASE ESPLENDIDA CASA cuadra Recoleta, 8 habitaciones dependencias. Dominica 486. es 476. 21-E.

HRANE 166, DOCE PIEZAS, electricidad, tres patios, repa- n al terminarse. Verla de 9 a 6. 22-E

0 ARRIENDASE CONFORTA- casa amueblada, en la mejor si- ión del Parque Forestal, apro- familia extranjera. Morandé E-20

OS, CINCO PIEZAS, LUZ ELEC- todas comodidades, arriéndase ez 556. E-23

RRIENDA UN DEPARTAMEN- o cuatro piezas, con todo servi- en Avenida Chile 857. Tratar na casa. E-22

IENDASE EXTENSA CASA, ba- árboles. Prefiérese familia ex- jera. Santa Rosa 471. 21-E.

IENDO UNA PIEZA GRANDE rsona o matrimonio solo. Arra- 53. 20-E.

0. ARRIENDO CON AGUA Y eléctrica, casitas nuevas, dos as grandes, patio, cocina, W. C. ña Mackenna 1471. 20-E.

0 CASA ALTOS, 5 PIEZAS, electricidad, gas, arriéndase. ro 579. E—21

IENDASE ESPLENDIDO DE- amento calle, entrada indepen- te. Compañía 1615. E-23

ARRIENDO ALTOS ASEADOS, piezas, hall, servicios, gas, elec- dad. Cochrane 374. 20-E.

ARRIENDO CINCO PIEZAS, icios, patios, gas, electricidad. rane 374. 20-E.

50. ALTOS. MOLINA 925. 24-En

A QUINTA, SERVIDUMBRE, endase cerca carros. Recoleta 21-En

LEAZAVAL 510, ESQUINA dell, se arrienda casa 10 piezas, enuencias y gran jardín. Verla hora. 24-E

IENDO DEPARTAMENTO DOS res piezas. Bezanilla 1317. 21-E

RIENDO CASA CON 4 PIEZAS, gran galpón, 2 patios, gallineros, oles frutales, en 60 pesos. San aruo 1016., carro 6. 21-E

PLEADA DEL CENTRO, Arrien- una o dos piezas, recién empape- as. Merced 851.

NTA VICTORIA, ARRIENDAN- se casas con todas comodidades. tar: Lira 525. 21-E

ALMACEN, CASA - HABITA- n, almacén solo $ 130. Tratar: 1-3 M. Recoleta 462. 22-E

250 ARRIENDASE CASA DAR- nao 512. Tratar: Almacén esquina. 21-E

00 ARRIENDASE CASA VARIAS zas, hall, jardín, sitio, luz eléctri- Vicuña Mackenna 1323, verla de 7 P. M. Tratar: Compañía 2561. E-21

IENDASE ALTOS COMODOS, atos, electricidad. Carmen 201.

CAL PUERTA CITE, PARA lquier negocio, arriéndase. Ba- dano 640. 31-E

SA 4 PIEZAS GRANDES, TIENE eléctrica, servicios higiénicos, o, desocupada 1.o Febrero, arrien- barato. Pedro Lagos 614. 21-E

NTRAL ARRIENDO PIEZA DOS cones a caballero. Serrano 179. 21-E

TRIMONIO SOLO ARRIENDA A ilia extranjera media casa, con servicio, sitio grande con árbo- Santa Rosa 1233. 22-E

RIENDASE A PERSONA SOLA, n luz eléctrica, Serrano 124. 21-E

RNO PASTELERIA CON DE- tamento habitaciones, arriéndase ilia honorable. Gorbea 2524.

RIENDASE CASA COMODA, RE- refaccionada. Gorbea 2737. tar: misma casa. 21-E.

RRIENDASE DEPARTAMENTO nida España 60.

RIENDASE PIEZA GRANDE cuarto baño. A. España 60.

TOS CENTRALES CUATRO PIE- grandes, electricidad, arriendo pesos. Santa Rosa 449. 21-E

PARTAMENTO O PIEZA OFREZ- personas sin niños. Campo Mar- 173.

RIENDO COMODA CASA, AVE- Italia 1692. Carros cerca. Llaves ado. 23-E

AN ALMACEN ESQUINA CON itación, arriéndase. Maestranza 21-E

PARTAMENTO TRES PIEZAS, ina, gallinero. Vivaceta frente Luis. 21-E

N DIEGO 122, DEPARTAMEN- balcón, con, sin muebles. E-21

RIENDASE CASAS, VICTORIA, lto chalet Santa Rosa 1389. Tra- 1399. E-22

ARRIENDAN UNA O DOS PIE- a persona sola o matrimonio. hrane N.o 588. E-20

RIENDASE LINDA PIEZA IN- pendiente, con o sin muebles. rcoleta 520. E-21

RIENDASE DEPARTAMENTO las piezas grandes, cocina, en ca- grande. Verlo: Diez de Julio 1652. con reducido. E-20

50 ARRIENDASE CASA MODER- seis piezas, hall, electricidad. neda 2347. Tratar: Cochrane 376. E-21

CAL ESPLENDIDO PARA BAR spaso por tener que cambiarnos mi propiedad, con derecho a com- ar las mejoras. San Diego 2091.

380 ARRIEN?O CASA NUEVA, co piezas, hall, electricidad, ba- toilette, gas para cocina. Matu- 82 A. 1-3.

OS ESPLENDIDOS LOCALES SE ndan. San Diego 745-747. 21-E

$ 300 COMODA CASA, EYZAGUIRRE 539. Verla 1.a hora.

ARRIENDO DEPARTAMENTO Y pieza independiente con pensión, Manuel Rodríguez 125.

ARRIENDO UNA PIEZA EN ALTOS a la calle, independiente, luz eléctrica. Amunátegui 340. E-22

ARRIENDASE PIEZAS A MATRI- monio o persona sola. Eleuterio Ramírez 1241. E—20

QUINTA AMOBLADA, CON LIN- dos árboles, garage, teléfono, en Arturo Claro 855, entre Manuel Montt y Antonio Varas, inmediata a carros, se da en arrendamiento hasta por un año; canon moderado. Verla de 2 a 5. Tratar: Santo Domingo N.o 2121. E—23

$ 60 DEPARTAMENTO DOS PIE- zas a la calle arriéndase a señoras solas. Tratar: Siglo Veinte 140. 20-E.

ARRIENDO UN DEPARTAMENTO muy central con balcón a la calle. Serrano 92. 21-E.

$ 360, CASA BAJOS, 10 PIEZAS, hall, electricidad, gas, arriéndase. Castro 581. E—21

SE ARRIENDA PIEZAS CON O SIN muebles. Pedro Lagos 1144. E-21

LINDAS CASA SE ARRIENDAN.— Magníficas casas en altos y bajos con toda clase de comodidades, se arriendan en la Población Huemul, situada a una cuadra de San Diego y con frente a la calle Franklin. Hay disponibles de los siguientes precios: de $ 203, $ 183, $ 173, $ 163 y $ 93. Tratar: en la Administración, ubicada en la Plaza de esta Población, de 9.30 A. M. a 12.30 y de 2 a 5 P. M. E-21

ARRIENDO PIEZAS A PERSONAS solas. Riquelme 982. 20-E.

ARRIENDASE CASA ALTOS, ocho piezas, gas y cocina, barato. Lord Cochrane 497. 20-E.

ESPLENDIDAS CASAS TODO CON- fort arriendo en bajos y altos, $ 400 a $ 550. Tratar y llaves: Delicias 2590. 20-E

ARRIENDO DEPARTAMENTO tres piezas a matrimonio o persona sola. San Diego 448. 23-E.

$ 320. GAY 2,426 PROXIMA ESPA- ña, elegante casa decorada, cinco piezas, hall, dependencias. Verla: de 2 a 7 P. M.: Tratar: España 365. 21-E.

BODEGA MUY SEGURA ARRIEN- dase a casa comercial. Carreras 311. 22-E

$ 400 ARRIENDO CASA ALTOS, moderna, Nataniel 537, verla de 2 a 5. Tratar: San Diego 432. 21-E

$ 350 ARRIENDO CASA BAJOS, moderna, Nataniel 521. Tratar: San Diego 432. 21-E

ARRIENDASE LOCAL MUY CO- mercial pleno centro. Casilla 4541. 20-E

ALHAJAS

¡¡NOVIOS!! ARGOLLAS ORO, 18 a 14 quilates, ofrece Relojería Sportman, $ 30, San Diego 780. Sucursal, San Diego 1523. 1-F

COMPRO ORO, PLATA, PIEDRAS finas, boletos de empeño; transformaciones de alhajas, composturas de relojes. Trabajos garantidos; precios módicos. Delicias 2552. E-3

JOYAS Y ARTICULOS DE VALOR o boletos compro, San Francisco 281. 20-E.

ANIMALES

GATOS Y GATITOS FINOS PERSAS se venden. Esperanza 763. 20-E

SE VENDE UNA BURRA PARIDA, especial para criar guaguas. Tratar: San Alfonso 1495. 20-E.

VACAS BUENAS LECHERAS vendo dos. Independencia 2876 (Lo Negrete). 20-E.

YEGUA PERCHERONA SOBRESA- liente, buena tiro solo; un caballo postillón, realizo. San Pablo 5266 esquina Blanqueado. 22-E

REGALO $ 50 CABALLO GRUE- so, nuevo, muy trotón, rico montura y tiro pareja, especial vinerías, Toesca 2921-A.

COMPRA-VENTA VARIAS

¡A BAÑARSE!!!: BAÑOS INGLE- ses $ 140. Baños franceses, $ 120. Baños americanos, $ 90. Baños suizos, $ 100. Baños empleados, $ 45. Baños esponja, $ 28. Baños asiento, $ 25. Baños lluvia, $ 20. Baños guagua, $ 10 Baños de pies, $ 8. Lluvias, $ 4. Antigua fábrica "Mérida". Chacabuco 28 B. ¡¡Mucho cuidado!! no confunda nuestra dirección; todos nuestros artículos son premiados. 16-F-1923

SOLERIA, CURTIEMBRE ANGO- ra. Betún "Essex" en frascos, excelente calidad. Suelas, cueros, pesos y medidas legítimas. Prat 189. 23 Oct. 1923

LANA, GRAN LIQUIDACION A 30 pesos arroba Curtiembre Angora. Arturo Prat 189. 26-Oct.-1923

COMPRO ESTAÑO, PLOMO, SOL- dadura, zinc, bronce. Chacabuco 28 B. 29-Enero

DEPOSITO ACEITUNAS, NUEVA remesa, barriles vacíos. Coquimbo 1056. 26-E

SEÑORAS: SILLA MONTAR, IN- glesa, cortes seda, vendo. Maipú 30. Casa 6. 27-E

SEÑORES DUEÑOS DE GARAGES, herrerías, talleres mecánicos y demás establecimientos industriales. Por qué comprar limas importadas, cuando pueden adquirir tan buenas a menos que la mitad del precio en la Fábrica de Limas. Avenida Seminario 673. 21-E.

VENDO MESON PARA SASTRE, Un aparato de gas para planchas, dos planchas, fierro, un maniquí. Claras 20. 20-F

$ 200 VENDO UTILES COMPLE- tos carnicería. Eleuterio Ramírez 758. 20-E

BAÑO TINA VENDESE. ELEUTE- rio Ramírez 758. 21-E

BOTELLEROS: COMPRAMOS CUAL- quier cantidad de frascos de aceite. Tratar: Santa Rosa 449, casa 5. 23-E

SE VENDE ESTANTERIA. GARCIA Reyes 531. 21-E

VENDO UNA GRAN PARTIDA DE retobos y sacos vacíos en mal estado. Maestranza 937. E-20

VENDO MOSTRADOR Y ESTAN- tería en buen estado, Rivera 1298. E-21

ENVASES Y UTILES DE BOTICA compro. Ofertas, casilla 3402. E-20.

SE VENDEN TODAS CLASES DE herramientas nuevas y usadas, con derecho a armazón y mostrador. Tratar: Calle Andes 4599. E-21

VENDO CUNA, ESTANTE GIRA- torio y bañito. Rancagua 71. E-21

VENDO COCINA ECONOMICA IM- portada, 3 platos; 6 sillas Viena; 3 maceteros bambú. Chacabuco 1187. 20-E.

OCASION VENDO UTILES CARNI- cería, completos. Bulnes 38. E—21

LEÑA TALHUEN, ESPINO, Y monte, compro grandes y pequeñas partidas. Arturo Prat 1485. 22-E

BALANZA DE PLATILLO, VENDO de ocasión. Chiloé 1701. 20-E

VENDO DE GRAN OCASION, MOS- trador, vidriera, instalación de luz eléctrica, 12 luces, sillas junco, mesas, planchas zinc cuartones de 4 x 4 y varios otros artículos. San Francisco 281. 20-E

VENDO ROMANA 500 KILOS. MO- lina 350. 21-E

ARNES D EVARA VENDO. MA- pocho 2563. 20-E.

¡OJO! SE VENDE ARMAZON Y mostrador, una romana mil kilos. Independencia 1671. 22-En

VENDESE CARNICERIA CON TO- da clase de útiles. Tratar: Carmen 810. 21-E

POR VIAJE, VENDO DE OCASION buen violín. Tratar: Castro 664.

PESCADERA FRIGORIFICO VEN- do, 2x1, largo tres metros. Verla: Brasil 1290. 22-E

VENDO COCINITA GAS, HERRA- mientas picador. Domeyko 1934.

CABALLITO MAMPATO, BLANCO, de silla, manso, véndese. Román Díaz 583. E-21

COCINA ECONOMICA, 6 PLATOS, vendo. San Diego 291. E-20

SE VENDE UN EXCUSADO COM- pleto, de ocasión. Nataniel 221. E-21

VENDENSE DE OCASION: LOTE cortaplumas finas, prensa, baldosas cemento, roldana fierro, artículos eléctricos, jabón Sapolio, Champaña, el mejor cognac, vinos Subercaseaux. Todo bajo precio. Agustinas 1152. E-20

PESO DE MOSTRADOR, VENDO. Andrés Bello 714. E-20

VENDO TODOS LOS UTILES DE lavandería a cualquier precio. Av. Matta 449. 21-E

COCINA VENDO, GRANDE, IMPOR- tada, ocasión, en perfecto estado. San Diego 944.

LEÑA GUAYACAN COMPRO. A. Prat 1405.

COCINA GAS APORCELANADA, horno, caldero, flamante, $ 200. — Chacabuco 654.

DOS SOMMIERES CON PATAS, nuevos, $ 15. Chacabuco 654.

COMPRO ARMAZON Y MOSTRA- dor en buen estado, 3 y medio metros, con cajones, para almacén. Grajales 315.

AGUARRAS PRIMERA, $ 4.00 LI- tro. Blanco Encalada 2765. 21-E

OCASION: VENDO CHOAPINOS legítimos. Bilbao 193.

CARPAS PARA CARRETAS, FO- rros usados autos, válvulas bronce gran surtido, 3 tambores petróleo crudo, estanques, cañerías, transmisiones, cables acero, tubos calderos, cadenas, gatas, tecles, ofrece: Chacabuco 63.

VENDO 2,000 SACOS VACIOS. Lastra 1498. 20-E.

VENDO RICO BILLAR DE CARAM- bolas con útiles completos. San Diego 106.

COMPRA - VENTA NEGOCIOS

LOCAL PARA INDUSTRIA, PIEZA, luz y servicio, arriendo. Jofré 24. 21-E

VENDO CARNICERIA, SAN DIE- go 924. E-23

VENDO ACREDITADA PENSION. Mucha clientela: Eyzaguirre 1036. 22-E

PAQUETERIA Y ALMACEN VEN- do. Calle Huemul 1465. 21-E.

VENDO MI NEGOCIO CONTADA la existencia Calle Maipú N.o 18. Buen local. 21-E

HABIENDO COMPRADO EL DEPO- sito de licores situado en San Diego 929-A, de don Pedro Labbé, no respondo por cuentas que se presenten pasado tres días de esta fecha. 18 de Enero de 1923.—Agustín Gómez. 20-E

DIFERENTES NEGOCIOS VENDO sin comisión. Morandé 833. 24-E.

SE VENDE PASTELERIA Y FRU- tería. San Pablo 2211. 20-E.

VENDO ALMACEN Y PASTELE- ría. Bascuñán 529. 21-E

VENDESE RESTAURANT CASA cena, bien situado, 2.a categoría, en la nueva clasificación, fuera 200 metros. San Pablo 2314. E-20

BOTICA. — POR IMPOSIBILIDAD atenderla vendo o arriendo botica, buena situación. Venta cinco mil pesos mensuales. Maestranza 702. 20-E.

VENDO TALLER DE CARROCERIA y necesito ruedero. Lo Negrete 2384. E—20

ALMACEN ABARROTES VENDO, excelentes utilidades. Hago contrato local. Pinto 1898. E—22

PENSION VENDO CON BUENA clientela. Tratar: Manuel Montt número 2918, Carnicería. E-21

VERDULERIA Y FRUTERIA VEN- do, buena venta, arriendo barato. Arturo Prat 596. E-20

ENTREGARE BODEGA Y ALMA- cén a persona con pequeño capital, por no poderlo atender. Compañía 1065, oficina 20. 20-E.

PONGO EN CONOCIMIENTO DEL público en general que he comprado a don Vicente Martínez Ruiz el negocio establecido en la calle San Diego N.o 1598 esquina de Maule de esta ciudad.—Santiago, Enero 18 de 1923.—Alejandro Haefele. 21-E.

VENDO NEGOCIO BUENA CASA habitación, poco capital. Gay 2538. 20-E.

VENDO NEGOCIO, BUENA POSE- sión, poco capital, a gusto del comprador. San Pablo 2244. 20-E

POR TENER OTRO NEGOCIO UR- gente, vendo almacén abarrotes poco capital. Toconal 501. 24-E

SE VENDE UN NEGOCIO DE CA- fetería y frutería en Av. Matta. Tratar: Andrés Bello 311. 21-E

PASTELERIA, ESPLENDIDA SI- tuación, vendo. Brasil 744.

NEGOCIO POCO CAPITAL, VENDO. Carmen 195. 23-E

SE VENDE UNA CARNICERIA CON venta 250 pesos diarios, por no poderla atender su dueño. San Isidro N.o 502, esquina Ricardo Santa Cruz. 22-E

CIGARRERIA CON CASA HABITA- ción vendo. Maestranza 248. 21-E

VENDO NEGOCIO CARBONERIA Y verdulería poco capital. Ventas comprobadas. Tratar: San Pablo 1951. 21-E

SE VENDE UN NEGOCIO SIN competencia. Freire 35. 21-E

NEGOCIO MENESTRAS VENDO espléndida situación. Pérez Valenzuela 165. (Barrio Providencia). 21-E

PONGO EN CONOCIMIENTO DEL Comercio y del público en general que he comprado a don Vicente Martínez Ruiz el negocio establecido en la calle San Diego N.o 1598 esquina de Maule de esta ciudad.—Santiago, Enero 18 de 1923. — Alejandro Haefele. 21-E

HABIENDO COMPRADO EL RES- taurant Jockey Club, no respondo por cuenta pasado los tres días. Francisco Pascual. 22-E

HABIENDO COMPRADO EL NEGO- cio de pastelería de doña Adela Paganetto, Maestranza 18-A, no respondo de compromisos adquiridos por dicha señora después de 3 días de esta fecha.—Enriqueta M. v. de Cosme.—19 Enero 1923. 22-E

VENDO NEGOCIO INSTALADO muy poco capital, la mejor situación en Ñuñoa. Yrarrázaval 1214. 21-E

HE COMPRADO A DOÑA ROSA Cornejo, Benavente 502, su negocio de carnicería. No respondo por cuentas que se presenten pasado tres días de esta fecha. 19 de Enero 1923. —Segundo González. E-20

VENDO BODEGUITA FRUTOS del país, excelente posesión, buen negocio. Rosas 2396. 20-E.

VENDO OCASION ACREDITADO Restaurant. Cumming 899. 20-E.

POR AUSENTARME DEL PAIS, vendo el Bazar y Mueblería "La San Sebastián", casa muy acreditada, situación envidiable. San Pablo 3227. 22-E.

VENDO PASTELERIA, SALON RE- fresco, frutería, cigarrería, lustrín, central. Arriendo bajo. Bandera 848.

SE VENDE UN NEGOCIO EN TA- lagante, para hacerse una fortuna, y en Santiago, 3 negocios de lo mejor. Verse con A. Canales. Matucana N.o 622.

VENDO NEGOCIO BUENA UTILI- dad. Nataniel 930.

¡MIL PESOS! REGALO PEQUEÑA existencia dulcería, cigarrería, artículos escritorio. Buen armario y vidrieras. San Martín 746. 22-E

HOTELES Y PENSIONES

CENTRALISIMA ARRIENDASE pie- zas con o sin pensión, a personas honorables. Recoleta N.o 409 (altos). E-20

FAMILIA HONORABLE OFRECE excelentes piezas balcones con pensión. Brasil 34. 23-E.

¡ATENCION! DESDE PESOS 2.50 diario, hay disponible ciento diez piezas amobladas; comida con vino, 2 pesos; comedores reservados. Gran salón para banquete, capacidad para 500 personas. Gran Hotel Buenos Aires, de Luis Carbone, Delicias 921, frente Portal Edwards. 19-F.-1923.

HOTEL "BOHEME", SAN ANTO- nio 52. Ofrece piezas para viajeros y pasajeros, almuerzo o comida, 4 platos abundantes, té o café, con media botella de vino, $ 2 cubierto, pensión $ 100 mensual. 15-F.

PIEZAS CON PENSION EN CASA de familia arriendo, a pasajeros de provincias arriéndanse por días. — Maestranza 156. F-5

ARRIENDO CON PENSION espléndi- didas piezas a matrimonio o caballeros, balcones calle Catedral 2679. 25-E

MAGNIFICA PENSION MESA PIE- zas balcón calle, con sin muebles. San Francisco 158. 20-E

CENTRALISIMO ARRIENDANSE piezas con pensión, meses, días. Catedral 1257. 25-E.

$ 2 CON VINO ABUNDANTE, AL- muerzo o comida encontrará en el Hotel Fénix, atendido por su dueña. San Diego 127. 15-F.

CENTRAL CASA PARTICULAR, arriendo piezas, pensión, familia honorable. Santo Domingo 1469. 20-E

ARRIENDASE PIEZA PENSION, jardines. Recoleta 101. E—22

SAN DIEGO 79, UN PASO DEL Cen- tro, recibe pasajeros, pensionistas. Días, meses. E-22

JOVEN HONORABLE DESEA PIE- za amoblada con pensión, baño, en casa de familia. Dirigirse: M. B. S. Casilla 11-D. E-20

A FAMILIAS PASAJEROS OFRE- césense habitaciones, muy buena pensión. Casa extranjera, espaciosa, confortable, Merced 766, una cuadra Plaza Armas. 31-E

COMPAÑIA 2519, PIEZAS, CON Pen- sión, casa honorable. 22-E

ARRIENDASE PIEZA CON PEN- sión. Prat 187. 20-E

SE DA PENSION, DOMEYKO 2451. 24-E.

PIEZAS CON SIN MUEBLES CON sin pensión ofrece familia extranjera. Catedral 1642. 21-E

FAMILIA HONORABLE OFRECE pieza con pensión. Delicias 275. 20-E.

ARRIENDASE PIEZAS AMOBLA- das, con pensión. Santa Rosa 428, altos. 22-E.

CON PENSION ARRIENDO PIEZA, García Reyes 80. 20-E

ARRIENDASE PIEZA CON O SIN pensión, Avenida Matta 1471. E-20

CENTRALISIMO, FAMILIA HONO- rable, ofrece pensión, piezas con sin muebles Santo Domingo 1219.

CASA EXTRANJERA, PASAJE Balmaceda 2. Pensión y piezas confortables. 24-En

ESTADO 75. DORMITORIOS LUJO- sos para matrimonios, baños anexos. Cocina de primer orden, dirigida constantemente por sus dueños — Pensión de mesa. Piano. Teléfono 2705. 22-E

PENSION HELVETIA. 818 AGUSTI- nas. Arrienda buenas piezas (vista al Cerro), con pensión, para matrimonios y caballeros. 23-E

ARRIENDO PIEZA CON O SIN pensión. Jofré 53, media cuadra V. Mackenna. Vendo alfombra, Jofré 53.

PENSION COMPLETAMENTE GRA- tis, podrá usted tener en el Restaurant Nueva York. Informes: San Diego 252. 5-F.

SOLO POR DOS PESOS COMERA usted espléndidamente en el Restaurant Nueva York. San Diego 252. 5-F.

ARRIENDO UNA PIEZA CON PEN- sión. Purísima 129. E-21

ESPLENDIDO DEPARTAMENTO amoblado, baño independiente, buena comida. Carmen 135. E-21

RESPUESTAS A NUESTROS LECTORES

LAS PERSONAS CUYAS CONSULTAS NO APAREZCAN RESUELTAS EN EL DIARIO, SERAN ATENDIDAS PERSONALMENTE POR EL REDACTOR DE LA SECCION, LOS DIAS LUNES, MIERCOLES Y VIERNES DE 3 A 5 1|2 DE LA TARDE.

—Castro.— Rancagua. — Muy señor mío, tenga la bondad de indicarme una fórmula para limpiar correajes, y otra para preparar tinta de color naranja.

—1.o Para limpiar las correas se cepillan con solución caliente de jabón y luego se frotan con amoníaco (para soporificar la grasa y el aceite adherentes): lávanse con agua tibia, se hacen secar, y por fin se les aplica una de las mezclas grasas siguientes:

a) Grasa de lana. . .	5	partes
Resina.	5	"
Aceite de linaza	5	"
Esencia de trementina . .	6	"
b) Ceresina amarilla . .	80	p.
Aceite de palma. . . .	80	"
Manteca de cerdo	280	"
Vaselina líquida . . .	200 a 300	"

Se funde la ceresina, el aceite y la manteca y se incorpora en seguida la vaselina.

2.o Disuelva una parte de gutagamba y una de goma arábiga en 12 partes de goma hirviente y añada en seguida un poco de azafrán.

—A. C. H. — Trompeta, X. X., Rasputín, L. I. Interesado y varios otros preguntones.

—Pueden eximirse del servicio militar:

1.o Los oficiales del Registro Civil.

2.o Los tesoreros fiscales y municipales.

3.o Los empleados de aduanas, resguardos, cárceles, presidios, faros, correos y empresas de telégrafos y ferrocarriles del Estado.

4.o Los médicos de ciudad y farmacéuticos que regenten boticas; y

5.o **El único varón adulto de una familia que viva a sus expensas.**

De los juicios de exención, conoce en primera instancia el juez de letras del departamento, cualquiera que sea el fuero del actor, y en segunda instancia, la respectiva Corte de Apelaciones.

El procedimiento es sumario y sin otro requisito que la comprobación por cualquier medio fehaciente, la veracidad de los hechos constituídos de la causal que se invoca.

En los juicios de exención, deberá ser tenido como parte el oficial de reclutamiento del departamento respectivo y tanto este funcionario como su contraparte, gozan en estos juicios del privilegio de pobreza.

—Huaso.— Santiago. — En esta ciudad hace poco, una señora, madre de dos menores legítimos, firmó un contrato de compra-venta, cuya parte pertinente dice así: Doña X. X., vende y enajena perpetuamente a favor de Z. Z. el 75 o|o de la cuota marital que le corresponde como cónyuge sobreviviente en la sociedad conyugal de su marido ya difunto.

¿La parte vendida, es solamente la que corresponde a la señora X., o está incluída también la que corresponde a los menores?

—El uso de las expresiones "cuota marital" y "Sociedad conyugal, de su marido ya difunto"—que dicho sea de paso revela en el autor de este escrito, una ignorancia supina de la timología jurídica —dificulta la acertada interpretación de las disposiciones contenidas en el contrato.

Parece desprenderse, sin embargo, de la cláusula preinserta, que la cosa enajenada no es sino un 75 o|o de la cuota, que a título de cónyuge sobreviviente le corresponda o la viuda, en la liquidación de la sociedad conyugal; y que están, en consecuencia excluídas de la negociación, las porciones hereditarias de las hijas del difunto.

Si nos trae para su examen el documento en cuestión, tal vez nos sea posible, mediante al estudio comparativo de las diversas disposiciones contenidas en él, llegar a la resolución de las dudas que nos sugiere su conocimiento parcial.

J. F. M.—Santiago.—Un amigo me afirma que un vaso de cerveza es más alimenticio que un vaso de igual tamaño de helados de bocado. Aunque no conozco el valor alimenticio de la cerveza, insisto en que los helados son más nutritivos, por contener leche y huevos. Por haberse cruzado una apuesta y por ser ésta una materia de interés general, creemos que no irá esta carta al odioso canasto

—El valor nutritivo de los alimentos está ajustado en proporción a la cantidad de substancias nitrogenadas y sacarinas que contengan.

La composición de la leche de vaca es la siguiente:

Agua, 87.47.

Materias nitrogenadas, 3.59.

Grasas, 4.00.

Principios extractivos no azoados, 4.94.

Los huevos contienen:

Agua, 73.67.

Materias nitrogenadas, 13.54.

Grasas, 12 24.

Principios extractivos no azoados, 0.55.

Para una determinada cantidad de leche, adicionada de un 10 por ciento de huevos, se pueden dar, en consecuencia, las cifras siguientes:

Agua, 86.20.

Materias nitrogenadas, 4.40.

Grasas, 4.74.

Principios extractivos no azoados, 4.53.

Si se comparan estas cifras con las del análisis de cerveza:

Agua, 88.50.

Materias nitrogenadas, 0.75.

Alcohol, 4.25.

Principios extractivos, 6.50.

Se ve que mientras la cerveza contiene sólo un 0.75 por ciento de materia nitrogenada, la mezcla de leche y huevos la contiene en una proporción de 4.45 por ciento, con lo cual me parece que la cuestión queda definitivamente resuelta en el sentido de que la leche es la sustancia más alimenticia.

Estudiante de Leyes.—Santiago.— He elegido como tesis la Prostitución, que analizaré desde el punto de vista de la sanción penal y científico.

¿Qué obras me recomienda consultar para documentarme sobre esta materia?

—He aquí algunas de las más conocidas: "La lutte contre la prostitution", de R. Decante (París 1909); "Un cáncer de la Civilización" de Antonio Pavissich (Madrid s. a.); "La prostitution clandestine a París", de Q. Commenge (París, 1897); "La prostitution en France", de A. Despres (París, 1883); "Una mujer o las mujeres", de Margarita Sclumberger (Madrid, s. a.); "Histoire de la legislation sur les femmes publiques et les lieux des debauche". París, 1828).

Campesino.— Rancagua.— Sírvase indicarme un procedimiento práctico y económico para la conservación de la fruta seca.

—En Inglaterra, para conservar la fruta, se la sumerge durante diez minutos en agua fría que contenga un 3 por ciento de solución de formol al 40 por ciento; después se la deja escurrir y secar. Si se trata de frutos con pulpa blanda, como las uvas, las ciruelas, cerezas, etc., se ponen después de la inmersión en el formol, en agua pura durante cinco minutos y luego se dejan secar; para las peras y manzanas, el tratamiento con agua no es necesario.

Si se quiere conservar la fruta por espacio de mucho tiempo, se la entierra envuelta con papel de seda, en arena seca.

Español.—Santiago.—En días pasados, leí en la sección de su cargo una anécdota referente a don Gonzalo Fernandez de Córdoba, conocido en su época con el nombre del "Gran Capitán". Queriendo obtener datos verídicos de este personaje, le quedaré agradecido, si tiene a bien indicarme las obras que puedo consultar con este objeto.

—Lea "Vidas de los españoles célebres", de don Manuel Quintana (Madrid, 1881), tomo I, pág. 145.

Afligido.—Santiago.—Ruégole indicarme cómo quitar a un paletón hogro una mancha de pintura.

—Los barnices, las pinturas de aceite de linaza cocido, la tinta grasa de imprenta, la cera, la estearina, el betún, la resina y el alquitrán, producen manchas que se tratan con esencia de trementina.

Se lava primero la mancha con una esponja embebida con esencia de trementina y después con agua de jabón tibia.

JOFRE 302, ESQUINA MAESTRAN- za, ofrécese lindas piezas calle, muy ventiladas con pensión. E-22

ARRIENDO PIEZA, CON, SIN pensión. San Diego 291. E-20

ENTRADA ALAMEDA, SAN DIEGO 35: dos pesos, cuatro ricos platos almuerzo, postre, té o café. E-20

¡¡PENSION!! OFRECEMOS: LIRA 279.

CON PENSION ARRIENDO PIE- zas espaciosas. Almirante Barroso 69.

FAMILIA RESPETO OFRECE bue- nas piezas balcones, pensión. Catedral 2429. 22-E.

MATRIMONIO MODESTO OFRECE- se pieza con o sin pensión. Delicias 3081, casa 9. 21-E

PENSION PIEZA, DESDE $ 100; diario $ 6. Manuel Montt 2795. 21-E

EMPLEADOS ESTUDIANTES, PIE- zas buena pensión, desde $ 100; comida sana, abundante. Arturo Prat 588.

DIVERSOS

HOJAS GILLETTE, NAVAJAS, TI- jeras, afílanse. Portal Fernández Concha, Kiosko 9 1|2. 26-O.-1923

MUÑECAS, TRENES ELECTRICOS, cuerdas, coches guagua, compónense, único taller especialista, cualquier compostura; trabajo garantido. "Plaza Brasil 337 (Juguetería). 29-Enero

DENTISTA ALFREDO MUÑOZ LO- bos. Extracciones sin dolor; somnoformo, puentes, placas. San Diego N.o 307. 24-F-1923

MUÑECAS, TRENES ELECTRICOS, cuerdas, coches guagua, compónense; único taller especialista, cualquiera compostura; trabajo garantido. Plaza Brasil 373 (juguetería). 3—F

SOLDADURA AL OXIGENO, TODA clase metales. Especialidad en aluminio. E. Durret. Avenida Matta 905. 16-F.

MAQUINA UNDERWOOD, OCA- sión Bandera 82. 16-F.

CAJAS DE FONDOS. BANDERA 82. 16-F.

COMPOSTURAS MAQUINAS ES- cribir. Bandera 82. 16-F.

CAJAS REGISTRADORAS; COM- postura. Bandera 82. 16-F.

MAQUINAS ESCRIBIR, OCASION. Bandera 82. 16-F.

LAS MARCAS N.os 8490 Y 8491 han sido transferidas a The Yale y Town Manufacturing Co., domiciliada en New York, Estados Unidos. 26-E

CITARA DE CONCIERTO FLAMAN- te, véndese de ocasión. Av. Francia 1101. E—21

EN BUENOS AIRES, CORREDOR de comercio, compra y vende por cuenta ajena. Ofrece referencias bancarias. Mariano Necochea, Avenida Mayo 1437. E-23

VENDESE CHOAPINOS Y PISOS de varios colores a precios muy bajos. San Antonio 768. E—21

DURAZNOS A PRECIOS SIN COM- petencia se venden en Brasil 186. 21-E

VENDO PASTO BARATO POR CO- lizas. Bilbao 223.

TALLER DE BRONCERIA, COQUIM- bo 787, al llegar a San Francisco. Se limpian y se componen catres. Especialidad en catres finos.

VENDESE COLECCION "PENECA", año 1917 a 1923. Maturana 1145. 23-E.

¡MAESTROS ZAPATEROS! NO SE olviden que en "El Cóndor", San Pablo entre Herrera y Maipú, encontraréis las suelas de mayor rendimiento y de precios más bajos, además el surtido más extenso en artículos para zapateros. ¡No se olviden! San Pablo 3026. E-20

¡¡LECHERIA!! INSTALO, CONTRA- to, leche, quesos, seño $ 500 disponga. Lira 279.

NEW LONDON HOUSE. AHUMADA 46. Club 18, favorecido N.o 144. Club 19, favorecido N.o 54. Club 20, en formación, cuota $ 5 semanal, con derecho a $ 220. Se reciben hechuras.

AGUARRAS, MATERIA PRIMA, PA- ra fabricación, véndese. Gálvez 198. 21-E

INSTRUCCION

CURSOS VACACIONES, SISTEMA antiguo y concéntrico, cargo profesores Estado garantizando éxito examen Marzo, empiezan 2 Enero. Matrícula abierta. Internado, medio pupilaje externado. Gálvez 139 Teléfono 704. 3-F

"TAQUIGRAFAS" "MECANOGRA- fas", especiales comercio; prepara Academia "Pitman", profesorado titulado. Maule 1075. 22-E.

CURSOS RAPIDOS CONTABILI- dad, inglés, mecanografía. Instituto "Pinochet Le Brun". Huérfanos 1657. 22-E

INSTITUTO MODERNO, COMPA- ñía 1871. Cursos de vacaciones, internos externos, profesores titulados. Sistemas concéntricos y antiguo. 25-E

CURSO GRATUITO CONTABILI- dad. Empieza 22 Enero, Círculo Mercantil, San Francisco 982. E-31

MANUAL PRACTICO "CONTABILI- dad sin Profesor". Ejemplar: $ 5.— Ordenes: M. Muirhead, Morandé 350. E.-31

CURSO VACACIONES. LICEO CHI- leno, Plaza Yungay. E-21

BAILES: CURSO GRATUITO PA- ra 20 señoritas. Indispensable referencias familia, honorabilidad. "Escuela Baile Particular", Moneda 1011 (Ahumada). E-20

$ 3 MENSUALES ENSEÑANZA escritura máquina "Underwood" Avenida Brasil 863. 22-E.

$ 3 HORA, BACHILLER PREPA- ra exámenes francés, 1.o, 2.o, 3.o y matemáticas 4.o, 5.o, 6.o R. M. L. Correo Central. Sevilla 1387.

PROFESOR MUY EXPERIMENTA- do (ex-examinador), prepara exámenes inglés. Moneda 1015.

NORMALISTA, TERCERO PEDA- gogía, Castellano, ofrécese. Delicias 2668.

JUDICIALES

INVENTARIO SOLEMNE.— CITASE a los interesados en la sucesión de don Elías de la Cruz, a la facción de inventario solemne de sus bienes y tasación de los mismos, que se efectuará por el notario infrascrito el 26 del presente, a las 5 P. M., en la casa de la Avenida España N.o 621 en cumplimiento de lo decretado por el señor Juez de Letras de este departamento don Alejandro Fuenzalida, con fecha 11 del mes en curso. Santiago, 15 de Enero de 1923.— M. Gaete Fagalde, notario. E—26

HABIENDO COMPRADO EL NE- gocio, depósito de botellas y metales, al señor Luis Ugalde, V. Mackenna 850, no respondo de cuenta ninguna pasado tres días.—Santiago, 20 Enero de 1923.— Alejandro Nieva y Arsenio Frías. 22-E

REMATE JUDICIAL.—HOY SABA- do, a las 10 A. M., remataré en el local de la Feria Comercial, San Antonio 816, una máquina ventiladora, un lote de cañerías gruesas para gas y un lote de fierros, no retirados de la quiebra Cabrerer, Cabezón y Cía., por el señor Alejandro Fulin, los cuales, de acuerdo con lo dispuesto en el artículo 92 del Código de Comercio, se rematarán por cuenta de dicho señor. Pago al contado.—Arcadio Meza S., Martillero de Hacienda. E-20

LIBROS Y ESTAMPILLAS

LIBROS COMPRO. SAN DIEGO 105. 3-F.

NOVELAS POR ENTREGAS COM- pro, Blanco Encalada 2738. E.-20

OCASION: FLAMANTE COLEC- ción de La Mejor Música del Mundo, vendo barato. Av. La Paz 458, casa 7. 21-E.

ALMANAQUES EDITADOS EN Tierra Santa, llegaron; lectura y láminas interesantes, véndense. Agustinas 1152. Precio bajo. E-20

PLANOS NUEVOS DE 104 CIUDA- des y pueblos de Chile, realízanse precio bajo; autorizados Asociación Seguros Incendio. Agustinas 1152. E-20

OCUPACIONES (Ofrecen)

A VENDEDOR EN TRAPOS, ACTI- vo, que sea bien conocedor y conocido en esta plaza entregaría una comisión de acuerdo con el ramo y que es de gran aceptación, para que agregare a su corretaje. Dirigir ofertas indicando casa en que trabaja y demás, a casilla 2993. Central. 20-E

SE NECESITA UNA APARADORA y una aprendiza competente. Olivos 954. 24-E.

TOCADORA DE GUITARRA, NE cesito. San Pablo 2137. 25-E

TONELERO MUY COMPETENTE necesitamos. Camilo Henríquez 660. 26-E

NECESITO NIÑO QUE SEPA ASE- rrar. Carnicería Bascuñán 2203. 22-E

NECESITO MAESTRO CAJERO Y ruedero. Av. San Luis 1204. 21-E

NECESITO PERSONA COMPETEN- te con cuatro mil pesos, para seguir negocio acreditado con contrato, abarrotes, frutas, licores. Tratar: Argomedo 240. 30-E

OPERARIOS NECESITA LA NUE- va fábrica de cartón, situada en Avenida O'Higgins al llegar al Canal de La Punta. 30-E

CARPINTERO ENTABLADOR NE- cesito. Copiapó 348. 20-E.

BOTICA. NECESITO EMPLEADO competente y aprendiz con práctica. Maestranza 702. 20-E.

CHAROLERIA, SE NECESITA UN maestro que entienda la charolería de cuero. Se paga buen sueldo. Ofertas: Casilla 1694. E—21

NECESITO JOVEN PRACTICO EN teneduría de libros con fianza. Cochrane 434. 20-E.

NECESITO HERRADOR Y HERRA- dureros. Mapocho 2932. E-21

NECESITO UN EMPLEADOS. TRA- tar: de 2 a 3. Eleuterio Ramírez 765. E-20

NECESITO TRABAJADORES PARA alcantarillado en San Bernardo, Pasaje Lima 1040, entre Carmen y Lira. 20-E

CARPINTERO BARNIZADOR, NE cesito. Brasil 773. 20-E go. Delicias 3431.

MOZO PARA CUIDAR ENFERMO del cerebro, con recomendaciones cama limpia, necesito. Av. Manuel Montt 1750.

SE NECESITAN CARPINTERO mueblistas. Chiloé 1189. 23-E

NECESITO PELUQUERO CON HE- rramientas; doy el 55 o|o. Avenida Matta 374. 21-E

EL DEPOSITO DE LEÑAS DEL fundo San Juan de Pirque, Avenida del Seminario N.o 264, necesita repartidores con carnet y matrícula. 21-E

PINTORES CARROCEROS, NECESITO. Delicias 2474. 21-E.

CARPINTERO NECESITO. MORANDÉ 436.

PROFESORES MUSICA NECESITO urgente hoy. Morandé 436.

PELUQUEROS NECESITANSE dos, uno para Sábado y Domingo y otro fijo, con herramientas. Sama 1178.

PELUQUERO NECESITASE. 10 DE Julio 547.

[illegible]ERE JOVEN, CASADO, SIN familia, necesito para trabajador de bodega, no para mayordomo; doy casa, sarmiento y cuatro pesos diarios. Viña Prá, carros a Lo Ovalle, paradero 12.

PIANISTA COMPETENTE NECESITO. Diez de Julio 367.

SE NECESITA UN MOZO EN CASA mayorista para repartos y aseo. Dirigirse con copias de recomendaciones, pretensión de sueldo, etc., etc., a Casilla 1755.

SE NECESITA VENDEDOR PARA ramo almacenes zapaterías, boticas, mercerías, etc., etc. Daremos sueldo y comisión a persona competente. Dirigirse, con recomendaciones, a Mayorista, Casilla 1755.

LUSTRADOR NECESITO. ANDRES Bello, Portal Vega, Peluquerí.

EMPLEADO COMPETENTE ABARROTES necesitamos, inútil presentarse sin muy buenas recomendaciones. Andrés Bello 749. Vega Central. 22-E

NECESITO DOS RUEDEROS, UN majador. Trabajo grueso. Providencia 2571, carrocería. 23-E

ALBAÑILES NECESITO, COMPETENTES en murallas de ladrillos, fachada. Compañía 1284. E-20

CARPINTERO MUEBLISTAS Y puertas y ventanas, necesítanse. Bilbao 520, Providencia. E-22

CORTADORES NECESITO. FABRICA de Calzado. Irarrázaval 707. E-22

PELUQUERO NECESITO; DOY GARANTÍA. Cóndor 1257. E-20

DOS PELUQUEROS, NECESITO. San Pablo 1424. E-20

ENCUADERNADOR Y DOBLADORES, necesita Imprenta Blanco y Negro. Pedregal 44. E-20

NECESITO CORTADOR. ARTESANO 721. Carnicería. 21-E

PELUQUERO COMPETENTE NECESITO. San Diego 1749.

NECESITO JOVEN 15-22 AÑOS, cortador ayudante carnicería. Nataniel 999.

PELUQUERO NECESITO, SABADO Domingo, Errázuriz 1021.

NECESITO PELUQUERO, SAN DIEGO 1934.

NECESITO MECANICOS PARA ARMAS y bicicletas. San Diego 1216.

PELUQUERO NECESITO URGENTE. Av. Penitenciaría 1446.

HERRERO CARROCERO, NECESITO. San Diego 1948. 21-E

NECESITO UN RUEDERO. Av. SUBERCASEAUX 159. 21-E

NECESITO CARRETELEROS PRACTICOS en bodega frutos del país. San Francisco 697. 21-E

NECESITO UN ESTUCADOR PARA hacer remiendos. Catedral 1993.

PELUQUERO DE FIRME NECESITO. San Diego 639.

PELUQUERO NECESITO. ESPERANZA 38.

10 ZAPATEROS PARA CALZADO estaquillado de señora, necesito. Bulnes 1.

EMPLEADO NECESITO, CON RECOMENDACIONES. San Alfonso 64. 21-E

PICADORES DE LEÑA NECESITO. San Pablo 2126. 21-E.

OFICIAL TALABARTERO, COSTURERO, necesito. Antofagasta 2956.

ESCRIBIENTES CON CERTIFICADOS competencia máquina, mano, necesita Agustinas 1258.

ENLUCIDOR NECESITO A TRATO o al día. Compañía 2247.

NECESITO REPARTIDOR DE CARNE que sepa herrar. Madrid N.o 1217.

NECESITO VARIOS ENCERADORES que sepan bien. Tratar de 9 a 10. Morandé N.o 810.

MAESTRO COMPETENTE EN arreglos de sillas necesito. Morandé 820 de 9 a 10.

SE NECESITA UN JOVEN AYUDANTE carnicero y repartidor con carnet para manejar carretela y recomendación, se paga buen sueldo. Rancagua 98. 21-E

PELUQUERO SABADO DOMINGO. Mapocho 2021.

PELUQUERO, SABADO Y DOMINGO, Bascuñán 674.

NECESITO EMPLEADO Y COCINERA para restaurant, prefiero matrimonio solo, puertas adentro. Delicias 3909.

CARRETONEROS PARA CARRETONES de golpe, madereros, necesito. Antofagasta 2956.

PINTORES NECESITO. EYZAGUIRRE 1110, esquina San Diego.

MUCHACHON CARNET NECESITO. San Diego 797. E-20

NECESITO AYUDANTE DE COCINERA profesional, con certificado. Ahumada 143.

SE NECESITA SIRVIENTE PARA la mano. Matucana 615. 21-E

MUCHACHO PARA MANDADOS DE oficina necesítase. Inútil presentarse sin buenas recomendaciones. Estado 32, 4.o piso, oficina 30.

NECESITO COPEROS COMPETENTES, con recomendaciones. Merced 791, Hotel Español. 22-E

NECESITO URGENTE MUCHACHO mozo, recomendado. San Isidro 218. E-21

NIÑO NECESITASE SERVICIOS. Alonso Ovalle 1328.

NECESITO NIÑO PARA MANDADOS. Sastrería. Agustinas 826.

NIÑO PARA COPERO CON BUENAS recomendaciones necesito. Agustinas 1126. Restaurant Ostende.

MATRIMONIO LECHAR, CULTAR vacas!! necesito. Lira 279.

MATRIMONIO SIN NIÑOS, EL lavero; ella, cocinera, necesito. Vergara 289. E-20

MATRIMONIO EXTRANJERO SIN niños necesita casita aseada, 6 a 7 piezas, central. Canon: $ 300 a 400. Razón: Ahumada 50, Casilla 2938.

SEÑORITAS DE BUENA PRESENCIA, atrayentes. Trabajo fácil. Adjuntar retratos y copias de certificados, los cuales serán devueltos en caso de no ser aceptadas. Goyenechea y Cámus. Correo 3.

MATRIMONIO: PEON, COCINERA, necesito. Avenida Pedro Valdivia 231.

MATRIMONIO COMPETENTE PARA lechar, con un niño, necesito. Brasil 50.

SEÑORITAS, JOVENES, NECESITO. Instituto "Venegas Salas", Plazuela Santo Domingo.

NECESITO AYUDANTA SASTRE. Independencia 1196. 21-E.

MATRIMONIO SOLO ARRIENDA a familia extranjera media casa, todo servicio, sitio grande con árboles. Santa Rosa 1233. 21-E.

LAVANDERA SE NECESITA, SE paga buen sueldo. Dirigirse a Margarita 12, por Pedro Valdivia (Providencia). 20-E

NECESITO APLANCHADORA CAMISAS y postizos. Carrión 1486. 20-E

NIÑA PARA QUEHACERES DE casa, necesítase. Agustinas 1564. E-20

PANTALONERAS COMPETENTES de confección necesito. Agustinas 826. 22-E

FARMACEUTICA, PRACTICA PARA el mostrador, necesito. Dirigirse: a P. Durand de 12 a 1 P. M. Delicias 2595, altos. E-20

NECESITO SEÑORITA APRENDIZ mesonera y cocinera. Copiapó 1472. E-20

SE NECESITA UNA AMA DE LECHE. Huemul 1148. E-20

APARADORAS SE NECESITAN. Independencia 335. 32-E

NECESITO NIÑA COMPETENTE para comedor. Casa Residencial, Estado 75.

UNA SEÑORITA, UN JOVEN NECESITO hoy. $ 200. Morandé 436.

NECESITO NIÑA PARA CUIDAR casa. Molina 815. 22-E

NECESITO APARADORAS COMPETENTES, talleres Vuletich, Moneda 2770. 22-E

DOS CUIDADORAS PARA ENFERMOS, sirviente de mano y cocinera necesito con urgencia. Manuel Montt 1304. 23-E

CAJERA, SEÑORITA, PARA ALMACÉN de provisiones se necesita, exígense buenas recomendaciones. San Diego 1598.

SEÑORITA PRECISA IMPORTANTE casa norteamericana, para trabajos de oficina. Debe poseer buena letra y ser lista. Dirigirse a G. W. T., Casilla de Correo N.o 3987. 21-E.

SEÑORITA PARA ENCARGARSE sucursal Tintorería, necesítase. Es indispensable conozca el ramo o haya tenido ocupaciones análogas. Escriba la misma interesada, a Casilla 2648. E-20

APARADORAS NECESITO. VALPARAISO 1064, casita 22.

COSTURERA COMPETENTE EN ropa blanca, necesito. Merced 834.

50 BORDADORAS A MAQUINA Y mano, necesito. Blanco Encalada 2849. Tratar: 10 a 5.

NECESITO EMPLEADA. GARCIA Reyes 531. 21-E

NIÑA PARA CUIDAR GUAGUA necesito. Rosas 2416. E-21

NECESITO NIÑA PARA EL COMEDOR. Avenida La Paz N.o 13. 20-E

NIÑA O NIÑITA PARA POCO SERVICIO, necesito. Buen sueldo. San Isidro 261. 20-E

NECESITASE EMPLEADA DE pieza recomendada. San Ignacio 184. 21-E.

NIÑA PARA TODO SERVICIO, DE matrimonio solo, puertas adentro y recomendada. S. Diego N.o 85, de 11 a 12. 20-E.

NECESITO EMPLEADA DECENTE para los comedores. Quinta Boheme. Independencia N.o 1387. E-20

NECESITO EMPLEADA. MAIPU 5. 20-E.

EMPLEADA NECESITO, NATANIEL 1701. 21-E

EMPLEADA PIEZAS, COMEDOR, chiquillo, necesito. Rosas 1022. 20-E

NIÑERA CON RECOMENDACION, necesita. Maestranza 958. E-20

NIÑA DE MANO, FORMAL, NECESITAN. Carmen 177.

NECESITO JOVENCITA PARA ayudar quehaceres y venta pastelería. Brasil 744.

EMPLEADA PARA CASA PENSIONISTAS. Pasaje Balmaceda 2. 21-En

EMPLEADA PIEZAS, REGULAR edad, necesito. Huérfanos 1508. E-20

EMPLEADA SERVICIO MATRIMONIO, necesito. San Diego 79. E-21

EMPLEADA DE PIEZAS, AGIL Y recomendada, necesito. Rosas 1178. Sueldo sesenta pesos. 22-E

NIÑA DEL SUR, FORMAL, REGULAR edad, desea ocupación, llavera o acompañar matrimonio extranjero solo, escribir M. M. F. Correo 16. 21-E

EMPLEADA PARA MATRIMONIO solo, necesito. Tratar: Bandera 826, última puerta.

NECESITO EMPLEADA SERIA, ágil y muy aseada para los quehaceres de casa de matrimonio solo, pago buen sueldo. Gandarillas 114. 21-E

EMPLEADAS PIEZAS PARA SANTIAGO, necesito. Bandera 339.

NIÑA PARA TRABAJOS DE INDUSTRIA se necesita, Sotomayor 1075. Presentarse de 10 a 12.

NECESITO NIÑITA DE 15 AÑOS para quehaceres casa. Riquelme 982.

NIÑERA NECESITASE. DELICIAS 2668.

NECESITO BUENA COCINERA, niñas para las mesas, bien presentadas. Ecuador 3407.

SIRVIENTA ENTENDIDA EN COCINA, necesítase. Avenida Pedro Valdivia 455.

NIÑA SEPA ALGO DE COCINA, necesito. Delicias 3081, casa 9. 21-E

HOY TENGO PEDIDOS URGENTES, cocineras, niñeras, piezas, jardineros. Carreras 694.

NECESITO AYUDANTA COCINA, prefiero joven. Matucana 776. E-20

NECESITO COCINERA. —CUETO 741. 20-E.

NECESITO COCINERA, MANUEL Rodríguez 164.

SE NECESITA COCINERA CON RECOMENDACION. Independencia 430. 21-E

NECESITO COCINERA PARA EL campo, de treinta a cuarenta años de edad. Tratar: Gorbea 2752. 20-E

EMPLEADA ENTIENDA COCINA necesito. Puente 562.

NECESITO NIÑA PARA LA COCINA y servicio. San Antonio 584. E-21

SE NECESITA COCINERA. ARTURO Prat 1404. 20-E

EMPLEADA ENTIENDA COCINA, buen sueldo, Blanco Encalada 2095. 20-E

EMPLEADA QUE CONOZCA COCINA francesa necesítase en Los Guindos. Buen sueldo. Dirigirse, Agustinas 1058. 20-E.

EMPLEADA PARA PIEZAS Y COCINERA competente necesita familia cuatro personas. Exígese certificados. Campo Marte 216, de 1 a 4. 21-E.

NECESITO COCINERA POCO SERVICIO, sin niño. Chiloé 1281. 20-E

NECESITO COCINERA Y SIRVIENTE de piezas. Avenida Manuel Montt 867. 20-E

NECESITO COCINERA. ALONSO Ovalle 874. 21-E

NECESITO AYUDANTA COCINA, Hotel Delicias 2921. 28-E

COCINERA NECESITO, MADRID 1351. 20-E

COCINERA NECESITO PARA POCA familia. Av. Seminario 506, Entre Santa Isabel y Mujica. E-20

COCINERA, MUCHACHO MANDADOS necesítase. Las Cisternas. Tratar: Av. España 621. E—20

COCINERA NECESITO. VILLAVICENCIO 315. E-20

COCINERA BUENA, NECESITO con recomendaciones, para poca familia extranjera. Avenida Concepción 49. E-20

COCINERA BUENA, SE NECESITA recomendada. Delicias 211. E-20

COCINERA NECESITASE PARA matrimonio solo, buen sueldo. Bueras 134. 21-E.

COCINERA NECESITO. DELICIAS 2786. Portal Edwards. 20-E.

COCINERA COMPETENTE NECESITASE, se da ayudante, sueldo $ 60. Av. Manuel Montt 1750.

COCINERA SE NECESITA, PUERTAS afuera. Zañartu 1026. 22-E

COCINERA NECESITA MATRIMONIO extranjero. Buen sueldo. San José 752 (Ñuñoa), por Irarrázaval. 22-E

NECESITASE MUY BUENA COCINERA con informes, para veranear Verano Valparaíso. Tratar: 1 a 5. Cochrane 69. 21-E

COCINERA CON RECOMENDACION, que sepa bien su oficio, necesita familia extranjera. Págase buen sueldo. Rosas 2450. 21-E

COCINERA Y EMPLEADA JOVEN, con informes, necesito. Dieciocho 99. E-21

COCINERA SIN NIÑOS, NECESITO. Rosas 2416. E-22

COCINERA SIN NIÑO, NECESITO. Santa Rosa 555. E-21

COCINERA, NIÑA DE MANO. Chacabuco 6.

MAQUINARIAS

A TEODORO PREISLER, HUERFANOS 2448, diríjase cuando necesite adquirir maquinaria. F-30-1923

TATTERSALL DE MAQUINARIAS: Chacabuco 62. Ofrece: Maquinarias: Agrícolas, Industriales, Mineras, Hidráulicas, Eléctricas, Eetc., Materiales para Id., Decauville, Rieles, Correa, Transmisiones, Gañerías. F-13

ALMACEN DE MAQUINAS DE coser "La Legítima", máquinas de coser, tejer, anafes "Primus" cocinas "Primus" de dos platos, accesorios, agujas, repuestos, taller especial de composturas Augusto R. Graf, San Diego 85. E-20

CUANDO USTED NECESITE MAQUINARIAS o materiales para minas o cualquier clase de industria, diríjase a A. W. Woodbridge y Sons Edificio Ariztía, 4.o piso, oficina 18, Casilla 3960. Teléfono 2144. Recibimos maquinarias a consignación. E-20

VENDO, ARRIENDO O CAMBIO por pasto máquina segadora trigo, y engavilladora marca Veric. La doy trabajando en cualquier fundo. Arturo Prat 1802. E-21

COMPRO MAQUINA RECOJEDORA. Arturo Prat 1824. E-20

MAQUINA ESCRIBIR "ADLER", flamante, prensa copiar importada, vendo baratísima. San Antonio 39. E-20

VENDO MAQUINA PLANCHADORA marca Hoffman estilo moderno y con garantía. Tratar: Salas 121. E-21

CORREAS 8 PULGADAS, TRANSMISIONES, descansos, poleas, estanques galvanizado vende San Francisco 248. E-20

MAQUINA DOBLAR CARTON compro. Delicias 2197. 24-E.

IMPRENTAS: PRENSA MEDIO Mercurio; prensa pedal; máquina rayadora papel a pluma, tipos, vendo. San Pablo 1157. E-20

VENDO MAQUINA $ 150, CATRE sommier, $ 70, saloncito, 180, ropero 80, varios muebles sueltos. Merced 829. 20-E.

BANCO CHICO ASERRADOR, OTRO trozador, leña y sierra circular grande, de ocasión, compro. Blanco Encalada 2487. 20-E

DOS MAQUINAS SINGER DE PIE 7 cajones, bobina perfecto estado véndese por menos mitad de su valor actual. San Diego 1267. E-20

MOTORES PARA LANCHAS, CAJAS de cambios, diferenciales rolamientos, etc., vendo. Brasil 773. 21-E.

DE OCASION VENDO MAQUINA de codo. Cueto 138. 21-E

URGENTE COMPRO UNA MAQUINA para pieles. Dirigirse: Casilla 7025, Correo 7. 21-E

TORNO MECANICO INGLES, MAGNIFICO, vendo de ocasión. Gálvez 1119. 24-E

MAQUINA CODO SINGER ZAPATERO, regalo. San Isidro 1573.

MOTORES PARA LANCHAS, CAJAS de cambios, diferenciales, rolamientos, etc., vendo. Brasil 773. 22-E.

SE VENDE UNA MAQUINA DE trompa en buen estado. Av. Seminario 258.

MATERIALES DE CONSTRUCCION

EXCUSADOS COMPLETOS, REGLAMENTARIOS, $ 99. Chacabuco 28-B. F-12

LAVAPLATOS REALIZAMOS UNA partida, $ 15. Chacabuco 28-B. F-12

REALIZAMOS FIERRO LISO, Chacabuco 28-B. F-12

FIERRO FUNDIDO MALO Y BUENO, compro. Mapocho 2648. E-21

CORTINAS PERSIANAS DE MADERA. Muestrario a domicilio; Fábrica Sierra Bella 1301. Tomás López. E-21

VENDO CARBURO PARA BLANQUEO a 20 cts. kilo. Andes 4025. E-21

PUERTAS USADAS VENDO OCASIÓN, con pilastras centros, vidrios y chapas. Tratar: San Diego 912. 20-E

ADOBES VENDO, NUEVOS, $ 80 mil. San Diego 948. E-20

TEJAS USADAS, VENDO CIENTOS, miles, puestas domicilio. Pídase. Matucana 961. 20-E.

MADERAS DE OCASION, VENDO. Verlas y tratar: Bandera 719. 21-E

REJA DE MADERA SOLIDA COMPRO, altura mínima 2.50 mts. por 10 de largo. Casilla 2038. 22-E

VENDO ZINC BLANCO Y NEGRO, baratísimo. Patricio Lynch 886. 21-E.

COMPRAMOS ALAMBRE USADO, grueso. García Reyes 77. 22-E

MEDICINAS

EXAMEN DE LA VISTA, GRATIS, en el Almacén Optico, Ahumada 264, atendido por el especialista titulado Rotter. Gran surtido de toda clase de anteojos y lentes a precios bajísimos. 1-N-1923

CLINICA DENTAL.— Dr. F. DE Petris. Precios convencionales al alcance de todos los recursos. Trabajos garantidos. Consultas gratis. Gálvez 133. 20-En

CLINICA DENTAL. DR. F. DE PETRIS. Manuel Vilos. Precios convencionales al alcance de todos. Trabajos garantidos. Consultas gratis. Gálvez 133. 20-En

KREPIA REJUVENECE EL CUTIS 13-F

GONORREAS, IMPOTENCIA, SIFILIS, debilidad vital, leucorreas, afecciones prostáticas, supuraciones aunque crónicas, en ambos sexos. Garantizo curación radical, rápida, procedimientos modernos infalibles. Facilidades de pago, consultas gratis diariamente, 8 a 12 y de 2 a 7; festivos, de 8 a 12, atiende enfermos de provincias o por correspondencia. Clínica y Laboratorio Médico del doctor J. Lefevre. San Antonio 41. Casilla 2756. 14-F

MASAJE MEDICO ELECTRICO. — Francisco Lenti, estudios en Italia. Especialidad enfermedades articulares, parálisis, reumatismo, neuralgias, úlceras, tumores cancerosos y del vientre. Consultas de 2 a 5. Arauco 827. 21-E

SEÑORAS GRABENLO EN SU memoria. Leche Pepino Avrequi, blanquea, suaviza, desmancha, rejuvenece. Muestra 80 centavos. Ahumada 199, Bandera 10, San Diego 1095. E-21

¡OJO! ESCUELA NACIONAL DE Masajistas. — (Curso de vacaciones). "Masaje medicinal", "Belleza científica". "Pedicuro-cirujano". Profesiones decentes, lucrativas. Rápido aprendizaje. Enseñanza también "por correspondencia". Dáse facilidades. Diplomas válidos. Pídanse prospectos, interesantes, ilustrativos. Estado 363. 19-m.

COMPRO DENTADURAS Y DIENTES usados. San Pablo 2571. 19-E.

DENTADURA SIN PALADAR, EXTRACCIONES sin dolor, garantidas; tapaduras rápidas. Precios económicos. Horas fijas personas ocupadas. Catedral 1167.

CANOSOS: NO BOTEN PLATA en comprar tinturas desconocidas. Compren únicamente la tintura vegetal Herz, que se vende en Root 563, entre Carmen y San Isidro, y que tiene la garantía de probarla antes de comprar. Frasco: $ 5.

MUEBLES

COMPRAMOS MENAJES DE CASA. Atendemos a domicilio. "La Magallanes", Avenida Matta 1004. Teléfono Inglés 147. (Matadero). 30-Mayo-923

PIANO STEINWAY, VENDESE. Avenida Francia 1232 (Independencia). 21-En

PIANO GAVEAU, MEDIA COLA, vendo. Conferencia 1424. Carro 30. 21-En

LINDO AMOBLADO SOLICITA IMPORTADO, vitrinita alta, sillas marroquí vendo. Sotomayor 45. 24-E

RIQUISIMO, HERMOSO PIANO alemán, clavijero bronce, vendo flamante, $ 2,000. Sotomayor 45. 25-E

VICTROLA VENDO POR MENSUALIDADES. Avise domicilio.— R. R., Casilla 2635. 29-E

$ 1,150 VENDE VICTROLA N.o IX, flamante, con doce discos sello rojo. Bascuñán Guerrero 964. 20-E

COMPRO PIANO OCASION. SE HACE afinaciones, composturas pianos, Rosas 2186. E-22

VENDO ESPEJO GRANDE, MESA comedor, lote plantas macetero. Carmen 93. E—20

VENDO DE OCASION ESCRITORIO ministro en perfecto estado. Morandé 775. 21-E

$ 1,800 OCASION VENDO RICO piano alemán.—Agustinas 814. E-20.

AMOBLADO REALIZA Y HACE FÁBRICA Nataniel 464. 28-E.

VENDO BARATISIMO MEDIA DOCENA de sillas. San Francisco 158. 21-En

BILLAR BUENO NECESITASE arrendar. Santo Domingo 1089. 22-E

VENDESE AMOBLADO DORMITORIO. Bueras 160. 22-E

COMPRO BUENOS BILLARES. Bandera 637. 22-E

VICTROLA VENDO DE OCASION, Teatinos 420. E-20

PIANOS: LUIS TORTA, AFINADOR, compositor, se trasladó Tarapacá 696. E-20

¡DENTISTAS! SILLA DENTAL DE viaje, perfecto estado $ 250. Delicias 1641. 21-E

ESCRITORIO PARA CAJERA, OCASIÓN, compramos. Copiapó 1085.

AMOBLADO COJINES, FELPA, Flamante, $ 220; alfombrado central, 50 pesos; escritorio Ministro, $ 75; otro, $ 85; estante libros, $ 85; guardarropas, $ 70; peinador, $ 80; juego comedor mármoles, espejos biselados, $ 200; aparador sólo, $ 90. — Chacabuco 654.

RICA VICTROLA IMPORTADA con discos, vendo ocasión. Molina 546. 21-E

OCUPACIONES "NECESITAN

SERVICIO GRATUITO

SE OFRECE UN JOVENCITO PARA oficina con buenas recomendaciones. B. A. C. Casilla N.o 3864.

SE OFRECE JARDINERO HORTELANO, buenos informes, para atender jardines semanal o mensual. Seminario 226.

JABONERO MUY PRACTICO, BUENAS recomendaciones, ofrécese para fuera de Santiago. San Diego 1544, casita 7.

ARREGLO MUEBLES FINOS, ESPECIALIDAD en marquetería, victrola, caja armónica, barnices. Delicias 773. Galería Rogers N.o 2.

CHAUFFEUR MECANICO PARA Ford posee inglés, ofrécese. Buenas recomendaciones. Sta. Filomena 193.

DIBUJANTE ARQUITECTURA, CON 2.o de arquitectura, ofrécese, dirigirse por correspondencia: San Alfonso 1257.

JOVEN TITULADO AGRICULTURA ofrécese cualquier ocupación, buenas recomendaciones. Agrícola T. Correo 13.

SEÑORA RECOMENDADA OFRÉCESE cuidar casa. Gálvez 715. Rosa González.

JOVEN SOLTERO, CONOCIMIENTO agricultura, aserraderos, contabilidad, ofrécese. M. M. Nataniel 28.

OFRECESE JOVEN ENTENDIDO EN comercio de géneros. Correo 6. Julio S. M.

VITIVINICULTORES CON 14 AÑOS práctica, casado, ofrézcome actualmente ocupado bodega importante. A. R. Correo 7, Santiago.

CORTADOR PARA SEÑORAS, EUROPEO, medida, confección, ofrécese aquí o Providencia. B. G. Correo Central.

PRACTICO DE BOTICA, Competente, ofrécese para el 1.o de Febrero. Dirección: Molina esq. Toesca. Botica.

PANADERO DULCERO, SERIO, competente, ofrécese fuera Santiago. San Francisco 862. Domingo.

MECANICO COMPETENTE TODA clase tractores ofrécese. Buenas recomendaciones. Sta. Filomena 193.

OFRECESE SEÑORA SOLA FORMAL para cuidar casa o caballero solo. Correo Central. María Muñoz.

JOVEN COMPETENTE TRABAJOS oficina, comercio y contabilidad; buenos informes, ofrécese. C. M. Correo 3.

JOVEN, CON BASTANTE PRACTICA en Barraca de maderas, ofrécese. —A. C. V. Amunátegui 1050.

JOVEN SERIO OFRECESE PARA mozo de casa particular, prefiere provincias.—Agnl. Correo 5.

ENCERADOR, BARNIZADOR, PINTOR competente, recomendado, ejecuta trabajos campo. Cochrane 821.

SEÑORA RESPETO, PRACTICA COMERCIO, recomendada, ofrécese cajera vendedora. Romero 2595.

OFRECESE BARNIZADOR COMPETENTE, especialidad planos y muebles finos. Gálvez 917.

EMPLEADO DE BOTICA, CON MAS de 5 años práctica ofrécese para fuera de Santiago.—O. A. J. Correo N.o 4.

JOVEN TODA CLASE PRACTICA de oficina y contabilidad, ofrécese para fuera de Santiago. R. A. P. Correo N.o 4.

JOVEN COMPETENTE EN ABARROTES se ofrece, con buenas recomendaciones.—F. H. Correo Central. Eyzaguirre 1271.

JOVEN OFRECESE CUALQUIER ocupación; prefiere campo. Correo Central.—Germán Mandujano.

VENDEDOR VIAJERO, O PLAZA, ofrécese persona competente, con excelentes certificados. Prat 748.

JOVEN COMPETENTE OFICINA, comercio, contabilidad; buenos informes, ofrécese.—C. M. Correo 3.

SE OFRECE SEÑORA PARA COSER toda clase de ropa, trajecito de niños y cualquiera otra transformación, con buenas recomendaciones. Dirigirse: Correo N.o 12.—M. D.

VIUDA HABLA INGLES, ACOMPAÑARÍA familia a Estados Unidos. Libertad 96.

MAESTRO BARNIZADOR Y TAPICERO, se ofrece. San Antonio 154.— D. Meneses P.

JARDINERO SE OFRECE PARA atender jardines o por mes. Camilo Henríquez 565 a M. D.

JOVEN UNIVERSITARIO DESEA ocupación nocturna. C. M., Barnachea 354.

JOVEN DECEN[illegible] competente en [illegible] Acepta ocupación [illegible] go. Dirigirse: [illegible] sa 17.

JABONERO COM[illegible] da clase de jabones [illegible] ra de Santiago. [illegible] sita 7.

ENCERADOR, BA[illegible] hotel, tiendas, [illegible] Cochrane 821.

SEÑORA DECEN[illegible] dante leche [illegible] gua en su casa. [illegible]

SEÑORA HONORA[illegible] compañera señora [illegible] trato familia. [illegible]

BACHILLER E[illegible] hace clases a [illegible] rigirse a Catedral [illegible]

POGONERO CO[illegible] elaboración madera [illegible] O. S.

SE OFRECE B[illegible] quier ocupación [illegible] ría, sabe escribir [illegible] nas recomendaciones [illegible] rreo Central R. [illegible]

MATRIMONIO C[illegible] zo ofrécese, para [illegible] zaguirre 779.

OFREZCOME C[illegible] portero de cualquier [illegible] 1336. L. A. C.

EXTRANJERO E[illegible] llavero o mayordomo [illegible] ferencias. Chacabuco [illegible] go. H. G.

JOVEN ALEMAN [illegible] se en el campo [illegible] ministrador. [illegible] Koeppe. Maipú [illegible]

OFRECESE JOVEN [illegible] tiende ramo vidriería [illegible] ción. Escribir Correo [illegible]

VENDEDOR VIA[illegible] ofrécese persona [illegible] ficados excelentes [illegible]

SEÑORA JOVEN [illegible] ción decente, [illegible] Heras 1630., [illegible]

JARDINERO [illegible] muy buenos informes [illegible] dines semanales [illegible] girse: Avenida [illegible]

LIQUIDO: JUEGO AMOBLADO SALON, dormitorio, escritorio, comedor, mesa corredera importada, sillas, instalación baño, cocina económica y rica máquina escribir. Lira 176. E-21

DE OCASION VENDO CATRE sommier y velador. Andes 4547. 21-E.

OPORTUNIDADES PARA FAMILIAS

DESDE $ 60 RECIBE HECHURAS de trajes sastre para señoras y caballeros, garantizando puntualidad y trabajo. Sastrería, Echaurren 10. 23-En

MANIQUIES ORTEGA, NUEVOS modelos rebajados de precio. Fábrica, Rosas 1869. 1-Mar

MEDIAS TODA SEDA, COSTURA francesa, en colores, llegaron. San Francisco 281. 20-E

PARA TEÑIR EN CASA, ANILINA Universal, llegó surtido completo en 30 lindos colores, con muestrario, especial para lana, seda, algodón, botones, plumas, paja esponja, sacos, etc. Garantida que no mancha. En venta en todas las buenas boticas de la República. Depósito San Pablo 2865. 28-En

ANILINA UNIVERSAL, CON UNA caja azul marino, puede teñir un abrigo o traje de colegialas, aunque esté descolorido y manchado. La Anilina Universal empareja y queda como nuevo. 28-En

LIQUIDACION GENERAL POR balance en la Tienda El Bazar Porteño, San Diego esquina Avenida Matta. 20-E

QUINTA AMOBLADA, CON LINDOS árboles, garage, teléfono, en Arturo Claro 855, entre Manuel Montt y Antonio Varas, inmediata a carros, se da en arrendamiento hasta por un año; canon moderado. Verla de 2 a 5. Tratar: Santo Domingo 2121. 21-En

LLEGO MOSTACILLA A 5 CENTAVOS el gramo. Fábrica de Pantallas. Bandera 12. 21-En

COCINA PARA RESTAURANT ocasión: $ 600. San Pablo 3019. 21-E

SE HACEN TRAJES DE PLAYA desde 16 pesos, últimas novedades. Brasil 39. E—21

PROPUESTAS

MINISTERIO DE GUERRA.— PROPUESTAS públicas. — Se solicitan propuestas para proveer a la Imprenta del Ministerio de Guerra de diversos materiales para su servicio. Las bases pueden solicitarse diariamente en la Administración de la Imprenta, de 2 a 6 P. M. Las propuestas se abrirán en la Sub-Secretaría del Ministerio, el 5 de Enero, a las 10 A. M.— El Administrador. 27-E.

OBJETOS PERDIDOS

BUENA GRATIFICACION CARTERA color café claro, perdido entre Mapocho, Splendid Hotel, entregarse su dueño. Pablo Kobill Koball, Splendid Hotel, Agustinas esquina calle Cerro. 20-En

SUPLICO DEVOLVER SOLO LOS documentos de la cartera. Casilla 1125.

GRATIFICACION SE DARA, EN Seminario 251, a quien devuelva pulsera de filigrana con piedra azul, perdida en la tarde del Jueves en el centro. 21-E

PRESTAMOS DE DINERO

DINERO PRESTO SOBRE HIPOTECA. Ahumada cuarenta. 20-E

$ 600 DANDO GARANTIA PIANO o joyas, necesito. Correo 4-B. 20-E

NECESITO SOCIO CON DIEZ MIL pesos para una industria de mucha aceptación en el comercio. Deja el 50 o|o. Dávila 14.

DINERO PRESTO POR HIPOTECA cualquier cantidad. Almirante Barroso 69.

SOCIO CON TRES MIL PESOS NECESITO, dar impulso negocio establecido en buena situación, capital garantido, pudiendo emprender otro negocio que deje muy buena utilidad. Datos completo dará en Curicó 99.

PROFESIONALES

ZURCIDOS INVISIBLES.— NOTABLE zurcidor japonés. Especialista único. Especialidad en viraduras, compostura, transformaciones. Son perfectas. No confundirla con similares que plagian sus avisos para equivocar al público. San Diego 228. Teléfono Inglés 667. 25-F1923

$ 90 HECHURAS TRAJES, FORROS seda, corte inglés y americano. Sastrería Mack. San Diego 288. Teléfono 667. 24-E

CONDOR 1152. CASA ANTIGUA única especialista zurcidos invisibles; jersey, sedas, viraduras, hechuras transformaciones garantidas. 24-Ene.-1923

ZURCIDOS JAPONESES INVISIBLES, especialidad viradura de ternos y composturas, precios módicos. San Diego 238. 11-N-1923

SEÑORITAS: PELUCAS, POSTIZOS, raya natural, todo trabajo pelo. Precios bajos. San Diego 91. E-20

CONTADOR TITULADO EN ALEMANIA, Ernesto Claussen. Casilla 535. E-31

ZURCIDOS INVISIBLES, TRAJES señoras, caballeros; viraduras ternos y sobretodos, $ 50; composturas, reformas, limpiar, vapor; recibo para teñir toda clase de ropa; hechuras, 70 pesos. Claras 20. F-8

ZURCIDOS, VIRADURAS SOBRETODOS, hechuras, gran economía. Local propio. V. Mackenna 1080. E-28

ZURCIDOS INVISIBLES, TRAJES señoras, caballeros; viraduras ternos y sobretodos, $ 50; composturas, reformas, limpiar vapor; recibo para teñir toda clase de ropa; hechuras, $ 70. Claras 20. F-9

MODAS, TRANSFORMACIONES EN vestidos y sombreros. Avenida Las Quintas 534. Precios módicos. E-24

TRABAJOS MECANICA, HERRERÍA, electricidad, soldadura oxígeno, grandes pequeñas, atiéndese ínfimo precio. Talleres: Gorbea 2524. 20-E.

PROPIEDADES

INTERMEDIO CAJA AHORROS, véndese propiedad, solo $ 7,000 contado. Vásquez 234. 21-E

COMPRO CASA HASTA $ 4,000 AL contado. Arturo Urrutia. Bezanilla 1348. 21-E

$ 125,000 VENDESE HERMOSA CASA quinta en Vicuña Mackenna, mil doscientos metros superficie. Para verla y tratar, Santo Domingo 1223. E-20

SIN AGENTE COMPRO CASA hasta $ 20,000 al contado. Ofertas: Cuevas 1254. E-21

$ 8,000 REGALASE CASITA EN Maestranza 1717. Tratar con su dueño. Tocornal 399. 21-E

CASITAS QUINTAS, SITIOS CERCA Estación Yungay, inmediata Matucana, vendo barato, Moneda 930. E-22

OCASION: EN $ 18,000 CON $ 8,000 al contado, saldo $ 150 mensuales vendo chalecito, 4 habitaciones, hall y baño, superficie 37x65, a 3 cuadras al Sur Llano Subercaseaux y a 2 de los carros. Tratar: Pizarro 1567, Providencia. E-20

CITE MUY BIEN SITUADO, QUE produce $ 9,600 anuales, susceptibles de producir fácilmente $ 1,200. Vendemos en $ 70,000. Teatinos 86. E-21

EN CLARAS ESQUINA, VENDEMOS en $ 135,000 al contado dos cómodas casas, una en altos y otra en bajos. Debe $ 25,000 Caja. Teatinos 86. E-21

EN GALVEZ SEGUNDA CUADRA 16 por 45 metros vendemos propiedad compuesta de dos cómodas casas. Debe $ 30,000. Precio, $ 105,000. Teatinos 86. E-21

EN LO OVALLE A 2 CUADRAS carros se vende baratísima quinta de 1,200 metros superficie; 5 piezas nuevas. Mayores datos: San Diego 1267. E-20

$ 20,000 VEND[illegible] quinta, 6 piezas [illegible] nida Cóndell [illegible]

VENDO CASA [illegible] a un cuarto cuadra [illegible]

COMPRO CASA [illegible] tenga todos servicios [illegible] 135, casa 1.

VENDO CASA [illegible] 1938, Tratar: [illegible]

COMPRO PROPI[illegible] 20 metros frente [illegible] fondo, prefiero [illegible] cerca de carros. [illegible] girse: casilla [illegible]

$ 45,000 VENDESE [illegible] a puertas cerradas [illegible] dos cuadras, a [illegible] go. Tratar: San [illegible]

EN PEÑAFLOR [illegible] let-quinta, calle [illegible] pesos. Datos: [illegible]

INDUSTRIALES, [illegible] Preciosas casas [illegible] modidades, bodega [illegible] plantaciones, frutales [illegible] perficie: 4,000 [illegible] nir. Regalo $ [illegible] Vargas 4480, [illegible] Mapocho.

COMPRO CASITA [illegible] pesos, barrio [illegible] Central, pago [illegible] mingo 4047.

ROPA [illegible]

ROPERIA LA VIGA [illegible] lio 694, ofrece [illegible] ambos, paletoes, [illegible] oreros, calzado [illegible]

ROPERIA LA CAS[illegible] meralda 837 [illegible] 21 de Mayo. [illegible] paletoes, todo [illegible] jeros, corte correcto [illegible] zado. Visítenos [illegible] nuestros precios.

ROPERIA [illegible] esquina San Pablo [illegible] tura ternos, [illegible] lones, todos de [illegible] tido colores, [illegible] sombreros, [illegible]

ROPERIA AND[illegible] mero 601, esq. [illegible] nos, paletoes, [illegible] nos de niños, [illegible] precios baratísimos [illegible] tado.

ROPERIA "LA G[illegible] Diego 236. Casa [illegible] Realiza ternos, [illegible] talones, calzado [illegible] cilidades de pago.

OBREROS: CUOTA [illegible] medida, $ 100, [illegible] sobrante, economía [illegible] N.o 1080.

SE VENDEN TER[illegible] con grandes [illegible] San Diego 1356.

SE VENDEN [illegible] da con grandes [illegible] San Diego 1306.

VERAN[illegible]

EN VIÑA DEL MAR [illegible] dras de la Plaza [illegible] o tres meses, [illegible] blada, dos dormitorios [illegible] lita y servicios [illegible] N.o 161. Viña del [illegible]

CARTAGENA, [illegible] arriendo chalecito [illegible] temporada 6 piezas [illegible] nos muebles, [illegible] 428.

EN VIÑA DEL MAR [illegible] dencial de familia [illegible] 776, arriéndanse [illegible] mento con todo [illegible]

BOM[illegible]

11.a COMPAÑIA [illegible] Per ordine superiore [illegible] Compagnia [illegible] lunedì 22 di [illegible] riunione in [illegible] ro.— Le Aiutante [illegible]